大公報
Ta-Kung-Pao
342 Hennessy Road
Hong Kong
督印人 費彝民
第二萬四千七百八十二號
地址：香港軒尼詩道三四二號
電話總機：七二八二一一
今日出紙兩大張 零售港幣一角
香港有利印務有限公司承印

毛主席語錄

我們必須打破常規，盡量採用先進技術，在一個不太長的歷史時期內，把我國建設成為一個社會主義的現代化的強國。

交易會上首次展出新型金屬系統

我發展稀土金屬四十多種

有助於太空原子能等工業

佔整個新型金屬系統大部 顯示冶金工業攀高峯

交易會通訊

【本報廣州通訊】上海，是我國輕工業發展得比較早而具有代表性的一個大城市，生產的「天壇牌」恤衫、「海鷗牌」照相機以至「美加淨」牙膏等的輕工業日用產品，早已行銷國內外，受到消費者的好評。

如果只從這些產品性質來看待今天的上海，再不是解放前僅能生產二種碳素鋼和零零碎碎的幾十個規格品種來算作一門冶金工業或現在看來是生產服裝、輕工業品的城市。上海自解放以後，早已建立一批完整的採礦、選礦、燒結、焦化的冶金企業系統，成爲我國發展冶金工業的基地之一。在本屆交易會展出的上海產品正好說明了上海冶金工業的發展和近年來所取得的成就。

在五八年大躍進時期，上海市的冶金工業系統，開始對生產工藝展開了技術革新的羣衆性運動。上海鋼鐵一廠僅花了四十七天的時間，建成了側吹轉爐，隨着工業技術的發展，又製成了純氧頂吹轉爐和真空精煉設備。這樣，對黑色金屬及有色金屬的冶煉水平更進一步，質量和產量也相應達到新水平。現有的鋼材種類，已經有一千一百多種，產品規格達一萬八千多。有色金屬的產品，更由解放前的三千多種發展到現有三萬五千四百多種。如果將這些產品分門別類，可分爲：高純金屬、高級合金、精密合金、半導體材料、難熔金屬、有色形材、黑色形材和稀土金屬等。這些金屬材料，無論對國民生產建設、國防、電子、太空、原子能工業都有作用，但其中一些產品爲近幾年中研究製成的。這也顯示了我國冶金工業又有新的發展，取得了技術上的新成就。

如展出的紫銅管，就是爲製造十二萬五千瓩雙水內冷發電機而創製成的；針布鋼絲的製成，爲紡織工業用的織針提高了三至五倍的效率；還有用於精密儀器上，比頭髮還幼小十倍的尼龍鋼絲繩和八根才有一號重的微型波紋管；爲人造衛星提供電源的溫差發電器材和展出的四十多種稀土金屬，這些不同性質的材料，反映了我國冶金工業的水平。

在本屆交易會展出的四十多種稀土金屬，這都是過去所沒有的。稀土金屬，是近代科學發展不可缺少的新型金屬系統，在自然界很難得到。但這種金屬却是今天發展太空工業和原子能應用上所不可缺少的。如展出的氧化釹，就是參加原子反應堆中的主要角色；氧化銪，是高級光學鏡頭的原料。這四十多種稀土金屬的製成，顯示我國不只能生產，而且生產的這些品種已差不多佔整個系統的大部分。

今天的上海正攀登着冶金工業的高峯，爲着我國社會主義事業的發展，作出更大的貢獻。

人民日報評論員文章

美在越南問題上節外生枝一變再變

北京責美拖延簽字

美國推翻協議內容絕對不能允許

世界人民嚴重關切繼續戰爭還是恢復和平

【新華社北京一九七二年十一月三日電】「人民日報」十一月三日發表一篇題爲「美國拖延簽字的目的何在？」的評論員文章，全文如下：

美國的節外生枝，使越南和平的恢復沒有如期實現。越南局勢究竟如何發展？戰爭將繼續拖延下去，還是和平可以儘早恢復？全世界人民對此不能不表示嚴重的關切。

幾天來，美國政府不斷放出樂觀空氣。按照美國的說法，越美雙方已經商定的「關於結束戰爭、恢復越南和平的協定」沒有簽字，是因爲「協定草案有某些含糊不清之處」，「需要修正和改進」，這是「容易解決的」。至於美國一再強調的所謂在西貢遇到的困難，據說也是不難消除的。總而言之，似乎萬事大吉，人們可以相信美國的一片誠心，坐待越南和平的來臨了。

然而，事情完全不是這樣！

美國要修改的，並不是像他們所說的那樣，只是「細微末節」而已。基辛格博士在十月二十六日記者招待會上提到要修改的「六、七」個非常具體的問題」，能說是微不足道的嗎？例如關於國際監督、結束越南戰爭和停火的關係問題，根本不是無關緊要，而是重大的實質性問題，在協定文本中已有明文規定，而協定的文本，已由美國總統在十月二十日和二十二日給越南民主共和國總理的兩個照會中加以確認。現在，美國出爾反爾，又要加以「修正和改進」，其目的顯然是要給簽訂協定設置障礙，增加困難。

其實，基辛格博士提到的，還不是美國要想修改的全部。美國不便直講的，已經由阮文紹和盤托出。阮文紹連日來大放厥詞，提出種種離奇荒謬要求，就是沒有來由的。美國合衆國際社把這些荒謬要求歸納爲七點，涉及到停火範圍，從越南南方撤軍，擴大一對一武器替換的範圍，成立三種等同成份的國家委員會，是一個「僞裝的聯合政府」，又不是選舉產生的，釋放被俘和被監禁人員，四方簽字，等等。這實際上是要修改協定文本中的所有主要條款。阮文紹的七點，同美國的「六、七個」問題，是十分合拍的。所以阮文紹大叫「只有我親自在停火和和平條約上簽了字」，和平「才會到來」。阮文紹同美國配合得這麼好，美國政府却說它在西貢遇到了困難，這怎麼能令人相信呢？

美國政府最近在越南問題上一變再變，得寸進尺。它說過的話可以不算數，達成的協議可以不作數。它一面製造障礙，一面又放出樂觀空氣。它玩弄這種手法的目的，就是要欺騙世界輿論，繼續拖延簽訂協定，並企圖對協議的實質內容加以改變。美國的圖謀如果得逞，越南戰爭勢必將持續下去，越南和平的恢復也就遙遙無期。美國的態度如不改變，怎麼能夠設想越美雙方新的會晤會取得積極的成果？越南民主共和國政府對於美國拖延簽訂協定的行爲所採取的嚴正立場，是完全正確的。現在，全世界人民和一切愛好和平的國家強烈要求美國政府履行諾言，信守協定，結束越南戰爭。美國要想推翻原來的協議，這是絕對不能允許的。如果美國政府不改變自己的無理態度，繼續玩弄拖延手法，那麼，它必須對越南和平不能實現的後果承擔全部責任。

現在，且看美國政府如何行動。

河內抨擊尼克松演說

懷疑美是否真要和平

尼克松演說表明美要拖延侵越戰爭

【路透社西貢三日電】北越今天抨擊美國總統尼克松的競選演詞，尼克松在演詞中說，必須澄清美國與北越的協定中的條款，才能夠簽訂這份協定。

河內電台廣播說：「尼克松總統說，他不希望美國會被迫接受一個確定的簽字日期，顯然，他歪曲了事實。」

河內電台說：「我們不能不懷疑美國是否認真努力恢復越南的和平……。」

電台的評論說，尼克松昨晚的演詞表明「美國政府爲了延長對越南人民的侵略戰爭，並在南越維持新的殖民統治枷鎖，它真正希望破壞越南和平協定草案。」

河內電台報道說，尼克松認爲必需消除各種誤會，才能夠簽訂一份協定。

電台說：「這是一種相當奇怪的態度，從來沒有人強迫美國政府在一個確定的日期內簽訂協定草案，事實是，和平協定的內容和協定草案中訂明在十月三十一日簽字的規定，都是得到美國和越南民主共和國真正同意的。」

電台的評論說：「通過尼克松的演詞，可以清楚地看到美國並不希望越南人民得到他們一直鼓吹的光榮和平，而事實上，美國是要越南人民接受奴隸式的和平。」

電台說：「北越將會在軍事、政治和外交戰線上，繼續它反對美帝國主義的鬥爭，直至取得最後的勝利。」

【美聯社華盛頓二日電】美國總統尼克松二日晚說：「我們準備締結越南和平協定，但是，我們將不讓選舉的最後期限或任何別種最後期限來強迫我們簽訂協議，這樣的協議將只是暫時的休戰，而不是持久的和平。」

尼克松在美國總統競選期中第一次向全國電視發表政治廣播。他說：「當協定是恰當的時候，我們將簽字。」

尼克松說：「仍有一些問題有待解決，解決後才能簽協議。」

由外長率領 應我國邀請

馬爾加什代表團昨抵京

姬鵬飛許寒冰符浩在機場歡迎

【新華社北京一九七二年十一月三日電】馬爾加什共和國外交部長迪迪埃·拉齊拉卡和夫人以及由拉齊拉卡外長率領的馬爾加什代表團，應我國政府邀請前來進行友好訪問，今天晚上乘飛機經上海到達北京。

我國外交部長姬鵬飛和許寒冰同志、外交部副部長符浩和焦玲同志，外經部副部長陳潔，外貿部副部長陳慕華，有關方面負責人王喆、丁雪松、何功楷、韓敍、呂學儉、吳棠勝等，前往機場歡迎。

機場上懸掛着馬爾加什共和國國旗和中華人民共和國國旗。當拉齊拉卡外長和夫人等走下飛機時，姬鵬飛外長和許寒冰同志等走到飛機旁，同遠道前來的馬爾加什貴賓一一握手，表示歡迎。專程前往上海迎接的外交部禮賓司副司長高建中陪同代表團到達北京。

代表團路經上海時，上海市革命委員會副主任周純麟、常委馮國柱和有關方面負責人到機場迎送。

以中醫爲主、中西醫結合新法

我治療大面積燒傷成就巨大

全身九成七燙傷病人獲治愈

安徽醫學院三年來在防止燒傷病人休克和一向被認爲治療燒傷病人最棘手的綠膿桿菌感染等問題，創造了新的治療方法，並開辦了訓練班，使許多燒傷病人得到了治療。

【新華社合肥一九七二年十一月三日電】安徽醫學院附屬醫院採用中西醫結合以中醫爲主的方法治療大面積燒傷，取得了新的成就。

燒傷，在醫學上包括熱力燒傷、化學燒傷、電燒傷及放射燒傷。大面積燒傷不僅皮膚受傷，而且影響和損害身體內部器官的功能。大面積燒傷病人，病情變化急劇，容易造成死亡。治療這種病人，一般都要經過戰勝休克、感染和創面修復三個過程。安徽醫學院附屬醫院自一九六九年以來，用中西醫結合以中醫爲主的方法治療了一百四十四名大面積燒傷病人，治癒率達到百分之九十點九。今年五月，這個醫院收治了一個燙傷病人，這個病人除頭部還保留一小塊皮以外，佔身體總面積百分之九十七點五的皮膚全部燙傷，其中二度燙傷面積爲百分之七十四點五，三度燙傷面積達到百分之廿一點五。這個病人入院時，皮膚大部分已經起了泡，四肢和背部的真皮層裸露在外，變成了暗紅色，傷勢極爲嚴重。醫務人員採用中西醫結合的新方法進行治療，病人先後平穩地度過了休克關，戰勝了短期的局部感染。進醫院一個月，創面就愈合了百分之八十，總共經過四十八天的治療，創面全部長好，身體功能恢復正常，現在已經回到農業生產第一線，臨床實踐證明，這種新療法療效高，療程短，藥源廣，費用低，而且方法簡便。

大面積燒傷病人，由於體內的液體大量滲出，體內血量減少，往往造成休克。對於如何防治休克的問題，過去傳統醫學認爲，燒傷後人體內液體的滲出是難以制止的，解決的辦法就是從靜脈大量輸入液體，往往輸入的液體越多，滲出越多，造成創面和內臟腫脹，病人十分痛苦。這種方法不僅不易防治休克，而且常常引起感染和敗血症。這個醫院在解決這個問題時，採取內服中藥抗休克合劑、西藥抗燒傷飲料和外敷中藥紗布的辦法，來改善血液循環，調整體液的平衡，控制體液外滲，從根本上消除了造成休克的原因。

近三年來，他們用這種方法治療，有三分之二的大面積燒傷病人，沒有從靜脈輸入液體，但是都有效地防止了休克。有三分之一的燒傷病人，入院時已經休克，除採用上述辦法治療外，只從靜脈輸入少量液體，也都平穩地度過了休克關。一九七〇年夏天，一個全身燙傷面積達百分之七十的病人，傷後兩小時入院，當時這個病人創面水腫，佈滿水泡，按照過去的治法，像這樣的病人一天內需要從靜脈輸入大量液體。他們沒有這樣做，而是採用了上述新的療法，病人沒有發生休克，創面也迅速乾燥，未發生感染，十九天就治愈出院。今年七月，一個大面積燒傷的兒童，在受傷後十六小時入院，當時已經處於休克狀態，經服用中藥和外敷中藥紗布，配合少量輸液，戰勝了休克，一個多月就治愈出院。

再一個嚴重威脅燒傷病人生命的問題，就是創面容易因細菌感染而出現敗血症。過去的治療方法是大量使用抗菌素等藥物，結果，往往使病人的抗病能力減弱，增加了細菌感染的機會。這個醫院採取的治療方法是內服中藥增加病人的體質，外敷具有抗菌消炎止痛收斂作用的中藥紗布，再配合抗菌素的合理使用，這樣不僅防止了細菌對創面的侵襲，而且增強了機體的抗菌能力。就連一向被認爲最棘手的綠膿桿菌感染敗血症也能比較有效地控制，使感染敗血症發生率下降到百分之四以下。一九七〇年，一個因救火從屋頂跌入大火中燒傷的貧農社員，全身三度以上的燒傷面積達百分之八十一，傷後二十一小時入院，經抗休克治療後，用藥水輕輕沖洗創面，外敷中藥紗布，內服中藥，注射少量抗菌素，經過一個半月的治療，病人沒有內感染產生敗血症，順利地恢復了健康。今年四月十六日，一個面積達百分之二十一點五的深二度燙傷的兒童，發生綠膿桿菌感染敗血症，同時並發消化道大量出血症，處於垂危狀態。經用中西醫結合的新方法治療，不僅控制了綠膿桿菌感染敗血症，而且有效地制止了消化道出血，經四十五天治愈出院。

近三年來，這個醫院還經常深入工礦、農村，就地搶救燒傷病人，並開辦短期訓練班，推廣這種新的治療方法，使偏僻的農村和山區的燒傷病人及時得到了治療。

安徽醫學院附屬醫院的醫務人員，在臨床治療燒傷病人的同時，還進行了大量的藥物實驗研究。目前，他們爲了使中西醫結合治療燒傷的方法得到進一步改進和完善，正在組織藥理、病理、生理科研人員作深入的理論研究，決心爲創造祖國的新醫學貢獻力量。

外國客商在交易會選購絲綢

中國綢緞已成爲廣大消費者日益歡迎和喜愛的商品。來自各國各地區的客商在交易會上和紡織品交易團就中國絲綢洽談成交。（新華社圖片）

熊貓今在東京露臉

預料將有狂熱場面

【美聯社東京三日電】中國贈送日本的兩隻熊貓「蘭蘭」和「康康」，明天將在東京上野動物園初次露面。

動物園官員們預料會出現狂熱的場面，他們已採取一切措施，避免人羣發生混亂。

這兩隻珍貴的動物已使日本人着迷，他們已掀起了一股「熊貓熱」。商店的櫥窗上掛滿了各種形態和大小不同的熊貓玩具，禮品店內陳列着熊貓照片、畫像以及巨幅繪畫。

「蘭蘭」和「康康」上星期六從北京到達東京後，電台、報紙都報道它們每天的活動。它們是東京—北京之間邦交正常化後友誼的象徵。各政黨也有行動，有兩個政黨已將熊貓作爲它們的符號。

北越宣佈戰果 擊落美機四架

【新華社河內一九七二年十一月三日電】據越南通訊社報道，越南北方河靜、義安、廣平三省和永靈區的軍民，從十月二十九日到三十一日共擊落美國飛機四架。

十一月一日，廣平省軍民還擊傷美國軍艦一艘。

西貢傳有秘密計劃

美軍變相留南越

效法老撾花招讓美軍易便服

【美聯社西貢三日電】美國政府已擬出秘密計劃，要在美軍全部撤出南越後，讓美國平民繼續留在南越，像目前老撾的情況一樣，給以軍事指示和軍事援助等。

美國軍方人士說，這些顧問將由各民營公司根據美國國防部或國務院的合約僱用。他們將裝扮成在老撾的美國中央情報局經營的美國航空公司的人員。

基辛格同北越在巴黎談判的和平協定草案，要求美軍在停火六十天以內將全部美軍撤出南越，但未公開提到美國民事顧問問題。

這項協議還規定美國只能在一對一的更換基礎上，將軍事裝備贈給西貢政府。

因此，尼克松政府正在將價值數以百萬美元計的軍事裝備趕運南越，其中包括三十架C一三〇運輸機——第一批四引擎運輸機贈送給空軍。

包括手稿著作書籍等

斯諾作品在美展出

共有百廿件並有作者生活照片

【新華社紐約一九七二年十一月二日電】已故美國著名作家埃德加·斯諾的書籍、著作和手稿於十月二十四日至十一月二日在美國堪薩斯城的密蘇里大學圖書館內展出。

展品共有一百二十件，其中包括埃德加·斯諾寫的「西行漫記」、「中國巨變」等，有英文、意大利文、德文和中文各種文字的版本。還展出了介紹作者中學畢業後生活情況的照片近四十幅。埃德加·斯諾先生曾在密蘇里州讀高中。

這次展覽是爲歡迎中國醫學代表團以及斯諾夫人訪問堪薩斯城而舉辦的。主辦人是斯諾夫婦的朋友格雷·戴蒙德夫婦，展品是戴蒙德夫婦和斯諾先生的妹妹米爾德里德·斯諾提供的。

B五二多架濫炸居民區

河內提出嚴厲譴責

北越許多平民死傷美必須承擔嚴重後果

【美聯社西貢三日電】一百多架美國B五二轟炸機，今天在北越、南越，以及老撾全境進行轟炸。同時，解放軍顯然並未放慢他們在南越的攻擊。

美軍司令部並報道，昨天美國戰術戰鬥轟炸機出擊約一百四十次，轟炸北越南部狹長地區的供應線、坦克以及倉庫等。

【新華社河內一九七二年十一月二日電】越南民主共和國外交部發言人十一月二日發表聲明，嚴厲譴責美帝國主義繼續野蠻轟炸越南北方居民稠密區。

聲明說，一九七二年十一月一日，美帝國主義又出動飛機野蠻轟炸河靜市、廣平省巴屯鎮和清化、義安、河靜以及廣平各省的許多居民稠密區。B－五二型飛機對河靜省香溪縣香澤鄉西南部進行了地毯式轟炸。美國軍艦濫肆炮轟義安省宜祿縣和河靜省宜春縣的一些沿海村莊。美國飛機和軍艦的襲擊使許多平民死亡和受傷，破壞了上述各地人民的許多房屋和財產。

聲明說：「越南民主共和國外交部強烈控訴和嚴厲譴責尼克松政權的上述野蠻戰爭行動，堅決要求它立即停止轟炸、襲擊越南北方，立即停止對越南民主共和國各港口佈雷封鎖以及其他一切侵犯越南民主共和國主權和安全的行動。尼克松政權必須對它的戰爭行動在越南引起的一切嚴重後果承擔全部責任。」

阮文紹邦克 昨又有密談

【美聯社西貢三日電】美國大使邦克，今天與南越「總統」阮文紹舉行了五十九分鐘會談，這是他們本周內第二次有關和平談判的秘密會談。

美國大使館宣佈了會談的消息，但是，它仍像過往一樣，沒有宣佈會談的內容。

一行八人由國際貿促委會李川率領

我貿易團訪牙買加

【新華社北京一九七二年十一月三日電】由中國國際貿易促進委員會副主任李川率領的中國國際貿易促進委員會代表團一行八人，應邀前往牙買加進行友好訪問，今天下午乘飛機離開北京。到機場送行的有中國國際貿易促進委員會副主任李西夫和有關方面負責人孫穎昌、沈允濤、童超、黃超選、王克忠、常鄰等。

金日成首相會見南朝鮮代表團

在平壤首相官邸共進午餐會談四小時

兩天來雙方代表團討論協議措施坦率交換了意見

【美聯社漢城三日電】北朝鮮首相金日成今天在他的官邸中，與正在平壤訪問的南朝鮮政治代表團共進午餐，並會談了四個多小時。

南、北朝鮮領導人是在南北協調委員會原定舉行的一次會議延期後，進行了這次不尋常的長時間會談。南北協調委員會是南、北朝鮮討論政治事務的官方途徑。

消息說，在南朝鮮政治代表團逗留在金日成首相官邸的四個小時內，南朝鮮首席代表李厚洛與金日成首相舉行了四十五分鐘的秘密會談，雙方就南、北朝鮮之間懸而未決的各種問題交換意見。

李厚洛和其他的南朝鮮代表團團員昨天乘坐直升機抵達平壤，參加南北協調委員會第二回合的會談。南北協調委員會曾於十月十二日在朝鮮非軍事區的板門店舉行首次會談。

該委員會昨天舉行了七十分鐘的會談，另一次會議原定今天上午十時舉行，但因南朝鮮代表團前往會見金日成首相而受延遲。

今天的會議延遲到下午稍後時間才舉行，會議的地點是在南朝鮮代表團下榻的一所北朝鮮政府賓館。

【路透社香港三日電】據北朝鮮通訊社報道，北、南朝鮮官員今天在結束第二次的政治會談之前，彼此同意公佈他們討論的結果。

通訊社說，兩天來，雙方「就履行北－南朝鮮聯合聲明中的幾點協議的措施，坦率地和真誠地交換了意見。」

在今年七月發表的聯合聲明中，北、南朝鮮保證通過和平途徑，尋求國家的統一，並保證彼此不使用武力。

通訊社說：「雙方在會議上同意舉行一次工作級會議，來通過和發表有關會議結果的聯合消息，以及通過和發表有關北－南協調委員會的結構和工作的協議。」

關於抑制通貨膨脹等問題 英國三方面談判宣告失敗

料將採管制工資物價措施

英內閣昨天開會 希思準備在會上提出特別報告

【路透社倫敦三日電】英國首相希思今天已爲他的內閣準備了一篇特別報告。這份報告是關於馬拉松的反通貨膨脹談判失敗後，英國將採取的下一行動。

他昨晚說，內閣會議——最初定於今早開會，後來延遲到下午——將決定關於工資物價問題談判失敗後現在將採取的行動。

人們強烈預料，政府將決定採取強迫措施，其中包括管制工資物價。希思說，政府擁有它已接受了的「特殊責任」。消息靈通人士說，任何關於新行動的宣佈，都將等待希思星期一向議會作出的報告。

政界人士預料，假如政府選擇強硬路線，英國將經歷一個激烈的工業紛爭的冬天。許多保守黨議員都要求採取強硬措施。昨晚三方面會談宣告失敗，這次會談曾舉行了十次會議，談了差不多五十個小時，拖延了四個月之久。所有參加會議的三方面——政府、工業以及工會都同意一個黃金機會已經失去了。

今早在反常的貨幣交投期間，英鎊昨晚的水平即二點三五三五美元跌至二點三三〇美元。不過到了午間，回升到二點三四四五美元。

陳楚談「防止核擴散條約」

指出是美蘇設計大騙局

目的在維護其核壟斷 中國堅決反對此約

【新華社聯合國一日電】第二十七屆聯合國大會十月三十一日舉行全會，討論國際原子能機構一九七一－七二年度工作報告和一項有關的決議草案。

蘇聯代表阿列克謝羅夫在發言中利用發言的機會美化所謂「防止核擴散條約」，把它說成是「一項具有巨大意義」的「重要的國際協定」。他力圖迫使其他國家參加這個條約，說什麼「對那些尚未參加的國家來說，成爲條約的成員國是很重要的」。作爲兜售這項條約的一個誘餌，蘇聯代表硬說，參加這個條約「就使那些作爲締約國的無核國家有可能分享和平利用原子能的成果」。

美國代表蕭洽，布什也慫恿「那些尚未參加防止核擴散條約的國家加緊成爲它的成員國。」

中國代表陳楚在發言中強調說：「所謂『防止核擴散條約』，是美國和蘇聯合伙設計的一個大騙局，目的在於維護其核壟斷、核霸權和核訛詐。中國政府和人民堅決反對這一條約。因此，中國代表團對與此有關的決議草案表示堅決反對，當然也就不參加對該草案的表決。」

陳楚在發言中談到，上屆聯大已經在一九七一年十月二十五日通過決議，恢復中華人民共和國在聯合國的一切合法權利並立即將蔣介石集團的代表從聯合國組織及其所屬一切機構中驅逐出去。國際原子能機構在去年十二月九日也相應地通過了一項類似的決議。目前大會正在討論的國際原子能機構的報告書也提到，該組織早已中止或是正在辦理結束今年內對蔣介石集團的一切技術合作和各種研究的支持活動。陳楚接着指出，但是，國際原子能機構總幹事在他的發言中就該機構報告書中若干處提到「中國」的字樣所做的澄清仍然是不明確的。陳楚在發言中要求今後聯合國及其所屬一切機構所編纂的文件中，必須貫徹聯合國秘書長就此問題所做出的通知。他說，中國代表團認爲，國際原子能機構必須立即結束該機構同蔣介石集團的一切來往。

阿爾巴尼亞代表索克拉特·普拉卡也在會上宣佈，阿爾巴尼亞代表團「對國際原子能機構提交聯大的一九七一－七二年度報告和決議草案第三段中有關防止核擴散條約的某些提法持堅決的保留態度」。他說：「由於我們堅決反對這個名聲很壞的條約，我們的代表團將不參加對決議草案的表決。」

大會在未經表決的情況下，通過了關於國際原子能機構報告的決議草案。

河北戰勝嚴重乾旱

播麥任務基本完成

【新華社石家莊一九七二年十一月三日電】河北省農村廣大幹部、社員經過頑強的抗旱鬥爭，取得了今年冬小麥播種的決定性勝利。到十月二十日統計，全省已播種冬小麥三千四百多萬畝，完成計劃百分之九十五，比去年小麥播種面積增加一百多萬畝。

拉美三國達成協議

建立香蕉出口聯盟

三國是厄瓜多爾、哥倫比亞和哥斯達黎加

對付美控制價格 維護出口權益

【新華社北京一九七二年十一月三日電】據多消息：拉丁美洲盛產香蕉的厄瓜多爾、哥倫比亞和哥斯達黎加三國，爲了對付美國壟斷集團，特別是聯合果品公司控制香蕉的國際價格而給香蕉生產國造成危害，最近經過協商討論，決定建立香蕉出口國聯盟。

據厄瓜多爾報紙報道，建立香蕉出口國聯盟的決定是在厄瓜多爾、哥倫比亞和哥斯達黎加代表簽署的「瓜亞基爾宣言」中宣布的。目的在於共同有效地維護香蕉出口的合理價格，避免因國際市場上的競爭而危害香蕉出口國的利益，並且促使香蕉進口國取消苛刻的附加條件和關稅壁壘。宣言表示還要爭取其他香蕉生產國參加這個聯盟。

建立香蕉出口國聯盟的協議，是三國代表在聯合國糧食和農業組織最近在瓜亞基爾召開的香蕉生產世界會議上達成的。在這次會議上，厄瓜多爾提出的關於聯合起來保衛香蕉出口國利益的主張得到與會國代表的廣泛贊同。

美上月失業人數 共四百五十萬人

【路透社華盛頓三日電】勞工部今天說，上個月，美國的失業人數和九月份一樣，是四百五十萬人，佔就業人數的百分之五點五。

東元首抵朝鮮休假 朝元首到車站迎接

平壤車站廣場擠滿了歡迎羣衆

【據新華社平壤二日電】據朝鮮中央通訊社報道，柬埔寨國家元首、柬埔寨民族統一陣線主席諾羅敦·西哈努克親王和夫人莫尼克·西哈努克公主，十一月二日乘專車到達平壤，對朝鮮民主主義人民共和國進行休假訪問。

朝鮮民主主義人民共和國國家元首、內閣首相金日成同志和夫人金聖愛同志，到車站熱烈迎接西哈努克親王和夫人。

在平壤車站擠滿了歡迎的羣衆。廣場上豎立着金日成同志和西哈努克親王的畫像。車站大樓正面懸掛着的標語牌上寫着：「我們黨和朝鮮人民的偉大領袖金日成同志萬歲！」「柬埔寨國家元首、柬埔寨民族統一陣線主席諾羅敦·西哈努克親王萬歲！」大樓上還掛着朝鮮和柬埔寨兩國的國旗。

當諾羅敦·西哈努克親王走下火車時，金日成同志同西哈努克親王緊緊握手，熱烈擁抱，金聖愛同志同莫尼克公主相互熱烈地問候。

諾羅敦·西哈努克親王和他的隨行人員同朝鮮政府的負責官員相互致意。

諾羅敦·西哈努克親王和夫人，在金日成同志和夫人的陪同下，在歡迎的樂曲聲中步入車站廣場時，羣衆高呼萬歲，揮動朝柬兩國國旗和花束，熱烈歡迎兄弟的柬埔寨人民的友好代表。一羣小姑娘向諾羅敦·西哈努克親王和其他柬埔寨貴賓獻了鮮花。

我醫學團在舊金山

與各界人士友好交往增進了解

吳蔚然團長說要把美人民情誼帶回去

【據新華社舊金山一日電】以吳蔚然爲團長、傅一誠爲副團長的中國中華醫學會醫學代表團在結束了對美國的友好訪問後，十一月一日早晨乘飛機離開舊金山前往加拿大進行友好訪問。

到機場歡送代表團的有：美國全國科學院醫學研究所所長約翰·霍格內斯，曾經訪問過中國的著名耳科醫生賽繆爾·羅森、心臟病學家格雷·戴蒙德和公共衛生副教授雅克多。到機場歡送的還有舊金山市的醫學界代表和旅居美國的華僑。

三十一日晚上在舊金山舉行宴會歡送中國醫學代表團。美國醫學協會會長拉索爾·羅賓醫生在宴會上致歡送詞。他說，在過去幾個星期中，中國醫學界和美國醫學界都派出醫生進行互訪，這表明兩國人民之間的交往正在增加。

吳蔚然團長以中國代表團的名義答謝。他說：「二十天以前，我們帶着中國人民向美國人民的衷心問候和良好祝願來訪問這個國家，現在我們將把美國人民對中國人民的友好感情帶回中國去。」

越南南北羣衆團體

擁護河內聲明和民軍聲明

責美出爾反爾態度

南方敵佔區羣衆和僞軍亦責美僞反動立場

【據新華社河內一九七二年十一月二日電】據越南通訊社報道，南方各地、各團體和各界人士最近繼續舉行集會和發表聲明，堅決擁護越南民主共和國政府十月二十六日發表的關於目前越南問題談判情況的聲明。

【據新華社河內一九七二年十一月二日電】據越南南方解放通訊社報道：越南南方解放陣線中央委員會十月二十八日的號召書，強烈譴責美帝國主義的出爾反爾態度，表示決心堅持和大力促進抗美救國戰爭，直到取得徹底的勝利。

【據新華社河內一九七二年十一月三日電】據越南南方解放通訊社報道，越南南方美僞集團暫時控制地區的許多南方民主和平組織紛紛表示支持越南南方共和國臨時革命政府和越南民主共和國政府的聲明，譴責美國政府出爾反爾的態度和阮文紹集團反對和平、反對民族和睦的反動立場。

越南北方「越南之聲」電台十月二十六日廣播越南民主共和國政府關於目前越南問題談判情況的聲明後，西貢市的政治氣氛立即活躍起來。人們在街頭巷尾三五成羣地展開討論。許多人在收音機旁認真收聽越南民主共和國政府的聲明。有些人還把這項聲明錄音，放給別人聽。許多青年學生把聲明記錄下來，帶到學校給同學們看。

一位老工人在知道美國－阮文紹集團採取出爾反爾的態度後，氣憤地說：「好戰分子！」另一名老工人罵道：「這伙頑固分子太不自量力，要繼續向他們開火，把他們打倒！」

許多西貢的公安人員和警察仍打開收音機收聽越南南方「解放電台」和越南北方「越南之聲」電台的廣播。他們當中有的人公開對羣衆說：「你們現在要收聽廣播，這樣才能夠知道民族解放陣線的各項政策。」

駐在美荻市的一些西貢僞軍也公開收聽「解放電台」的廣播。他們了解了越南民主共和國政府和越南南方共和臨時革命政府的誠意和美國－阮文紹集團出爾反爾和頑固的態度。

謝冰心陪同舊金山旅行團參觀中央民族學院

美國舊金山中國文化中心旅行團來北京參觀中央民族學院。前排右起第一人是作家謝冰心。（中國新聞社記者攝）

日本各界仍認爲日圓下月會升值

【法新社東京三日電】「朝日新聞」今天報道，在日本銀行、貿易公司和出口廠商中，越來越多的人相信，日本大選——可能在十二月中旬——之後，日圓將會升值，新的官價匯率將是二八〇圓兌一美元。

「芬蘭化」就是「控制」

英「每月情況介紹會」評論

綜聽九月份一期刊登了英國倫敦密爾頓在倫敦寫的一篇文章，題目是「模糊的長遠目標」，摘要如下：

在過去的兩三年裏，西歐出現一個預兆不祥的新詞「芬蘭化」。這表明人們越來越擔心：蘇聯的長遠目標不僅是使西歐中立化，而是使之「芬蘭化」；說得明白點，就是由蘇聯控制。

過去，普遍認爲，不管怎樣，蘇聯的戰略目的中佔重要地位的是西歐的中立化。有人認爲，通過麻醉富裕的民主國家的輿論，通過迅速增加工會和其他地方起破壞作用的少數人的顛覆潛力，通過使歐洲國家各個成員國不能制訂和有效地實行一致和可靠的共同防禦政策，以及通過美國最後撤出駐歐軍隊，可以自然而然地出現這種局面。

人們估計，在緩和的氣氛中，西方富有的但是受到打擾的民主國家不久就會對爲使集體防禦保持良好狀態而承受的負擔感到厭煩。美國的輿論不久也將要求把美國軍隊從忘恩負義的和愛爭論的歐洲撤出。這樣，根據這種說法，歐洲由於夾在蘇聯在地中海和在北大西洋公約組織北翼日益增加的力量之間，實際上將使自己中立，但是這將是長期的事情，時間長了，我們都會死去。

必須做些事情加快這個過程。因此就有要求召開歐洲安全會議的壓力。蘇聯希望看到西歐不但中立化而且「芬蘭化」，就是說，有這樣一個歐洲，要阻止其中的國家把它們的資源合併在一起（其總數與超級大國家的資源相等），使它們一個一個同大西洋聯盟脫離，它們的民主機構只有在蘇聯的批准下才能保存，並且在重要的問題上只有莫斯科表示贊同時才可以作出決定。

表面迹象

芬蘭顯示出具有國家主權的一切表面迹象。它的憲法上的民主的確是在健康地增長；但是事實仍然是：它在一切重要問題上的行動自由却由於它那強大的鄰國的存在和壓力而那麼地受到限制，以致最後簡直可以把它說成是蘇聯統治下的一個封地。

但是，歐洲安全會議當然必須首先召開。這個會議的召開毫無疑問，莫斯科將會小心謹慎地協調和妥善安排華沙條約組織國家對歐洲安全會議的貢獻。西方國家是否能夠顯示出他們能夠結成同樣的統一戰線，說嚴一點是不肯定的。它們或多或少忙於處理非常複雜的政治、經濟和社會問題，而歐洲共同防禦這個重大問題却在公衆意識中佔很低的地位。

波蘭外交部長斯·奧爾紹夫斯基在七月份接見一家華沙報紙的記者時說：「我們同北歐國家舉行的政治對話有助於舉行歐洲安全與合作會議，爲歐洲的安全和消除冷戰殘餘作出貢獻。」但是，由於波蘭在斯堪的納維亞進行的外交活動事實上是華沙條約組織側擊北大西洋公約組織的北翼的企圖的初步做法，因此，它是冷戰的大力繼續。

這裏的麻煩是：雖然西方的公衆傾向於按照「和平共處」的表面價值接受這個概念——這是在和緩的氣氛中替換過去不久的不愉快的現實的一個友好的概念——俄國的領導人從來不曾隱瞞過這一事實：對他們來說，這不過是他們對非共產黨世界進行着的冷戰的新方法所使用的委婉的官詞罷了。在這方面，民主國家顯然是處於不利的地位的。

防務開支是不受歡迎的。如果任何政治家或評論家指出北大西洋公約組織的地面部隊和「華沙條約組織的比較起來是弱的」，並且有力地強調北大西洋公約組織的歐洲國家必須改進、增加和協調它們在這個聯盟內的防務努力，從而減少美國長久以來所承擔的過大的負擔，那麼，這位政治家或評論家很可能受到咒罵和反駁，被罵爲是「冷戰分子」。但是，這個問題是在美國在今年秋天舉行總統選舉以後一定會變成爲重要的問題，因爲，無論是誰進入白宮，都一定會受到很大的壓力，要他至少要從歐洲撤回一些軍隊，從而迫使北大西洋公約組織的歐洲國家更現實地看待它們的防禦責任。除了作爲制止敵人使用核威懾力量的武器以外，核威懾力量作爲任何其它武器的可靠性早就消失了。

如果美國軍隊從歐洲撤出，甚至大量減少，不會有妨礙蘇聯的地面力量的任何真實的軍事障礙。

越來越大的壓力

美國的誠意是不成問題的，它對西歐承擔的義務也可能受到任何可想像得到的政府的尊重。但是同樣可以肯定的是，西歐國家會受到越來越大的壓力，要它們整頓好自己的共同防務制度。

不管蘇聯怎樣描述它的對外政策，它在政治上總是朝前進的政策，總是在探查非共產黨世界的弱點，並且爲了那個世界革命的利益而利用這些弱點，那個世界革命和以前一樣，是克里姆林宮公開宣佈的長遠目標。

蘇聯圖使歐洲「芬蘭化」

用計算機分析聲音 診斷咽喉病獲成功

【時事社東京三日電】利用電子計算機分析聲音以診斷咽喉疾病的研究工作，在日本慶應大學醫學院耳鼻咽喉科學教室與高千穗交易公司之間，共同研究成功，並決定將此項研究結果，於本月七日起在福岡市舉行的日本醫學會的聲音語言醫學會上，加以發表。按利用電子計算機以診斷咽喉疾病的制度，此爲首次，對早期發現及集體診斷咽喉疾病，將有很大貢獻。該診斷制度的基本原理是利用患喉疾的人聲音一定會發生障礙的基本狀態，由患者通過擴聲器，由電子計算機分析診斷其喉疾。這種方法的優點是可使患者免遭受檢查咽喉的痛苦，同時僅需數分鐘，即可完成診斷工作。

國際瓜爪

傳智克利斯河有寶 日伊考古家將發掘

【時事社東京三日電】日本與伊拉克的考古學者們決定合作由河底發掘古代亞西利亞遺物。所謂亞西利亞遺物，是一八五五年當時的法國領事，企圖偷偷地由伊拉克運出財寶，但該運輸財寶的船隻却翻沉在智克利斯河。又據說，這些財寶之中可能包括有古代亞西利亞的遺物。伊拉克考古學當局與日本遠東學會以及「中日新聞社」等，鑒於發掘亞西利亞遺物的價值甚大，因此組織共同研究所長江上波夫教授表示，如果財寶被發現，則將基於伊拉克的法律，將這些財寶寄贈巴格達美術館。

加大選票數競爭烈

特魯多擬孤注一擲

要求召開國會以信任投票決定命運

新民主黨領袖決將卅票支持自由黨

【美聯社渥太華三日電】加拿大總理特魯多說，他仍不願告退。同時，新民主黨領袖大衛·劉易斯已保證支持特魯多的留任，因爲他說，只要自由黨一天不採用他的黨所不能接受的政策，

特魯多昨晚在電視中對記者招待會說，他將要求總督米切勒盡可能迅速召開內閣會議，讓他的自由黨政府能夠在衆議院以信任投票來決定它的命運。

特魯多說，衆議院在十二月的第一個周末以前不能開會。有些政治觀察家說，在一月以前不可能開會，原因是至少有六個地區要重新點票。

假如特魯多在信任投票中失敗，他就必須辭職，而保守黨領袖斯坦菲爾德將被邀請組織政府。不過新民主黨領袖劉易斯已保證支持自由黨。

有了新民主黨的三十票，加上他自己的自由黨的一百零九票，特魯多在衆議院的二百六十四票中，就可以獲得十四票的多數。

老撾愛國軍民

上周獲新戰果

【據新華社北京一九七二年十一月三日電】據巴特寮電台十一月二日廣播：老撾沙灣拿吉省和波里坎賽省愛國軍民，在十月底猛烈進攻敵人，取得了新戰果。

十月二十七日，波里坎賽省愛國軍民攻打了萬象右派軍隊南吞軍事支區指揮所和第三十四營指揮所，殲滅許多敵人（其中有敵軍少校一名），繳獲各種武器近九十件、無線電收發報機六部、車三輛。

縱橫談

蘇聯會長期進口糧食嗎？

蘇聯今年的糧荒，引起了國際糧食價格的上揚，國際海運運價的增加，各國均表注意。

美國「時代」週刊最近發表了一篇有關報道，這篇文章的最後一句話說，「除非有十大改革農業制度，否則蘇聯將成爲一個長期性的糧食進口國。」

蘇聯今年到底缺乏多少糧食，官方始終未見公佈。但是，據西方估計，最近蘇聯一共在外購買了大約三千萬噸糧食，由此推算，其歉收數字約佔指標數字的百分之十六。

最初，蘇聯以今年天氣奇旱爲名，透露出自俄羅斯一帶糧食歉收，因而號召各地注意糧食收割問題，並且調運大批人力物力，前往麥區工作。

但是，有關歉收情況的報道，逐漸暴露出真相，天旱並不是唯一的原因，也不是主要的原因。

例如，在某些麥區，收成本已不好，麥子割下來了，却運不出來，再加上連綿陰雨，只能任憑其腐爛，運麥的汽車由於車輪子下陷，化油器不靈，無法開動，在等待換裝化油器的時候，其他的零件却又被人偷去了。

蘇聯以大約二十億美金的數目，買了三千萬噸糧食，但國外糧食運到港口，但是，港口起卸設備不足，倉庫不足，外運交通不足，這些糧食還是到不了麵粉廠，仍然吃不到蘇聯人民的口裏。

這種情況等於說明，天氣不是奇旱的時候，農業會不會發生困難，也很難保證，因爲，這根本是人的問題。

蘇聯當局號召視糧食如黃金，其實，糧食在那裏也變成了寶物，在莫斯科的「自由市場」上，一磅蕃茄的價格合五毫美元，約三元港幣，蕃茄的價錢就更加昂貴了。

糧食的缺乏，包括飼料在內，因此，蘇聯的畜牧業也面臨着嚴重問題，有的牧區甚至被迫殺死了牲口。

蘇聯糧荒的影響是多方面的，西方許多報刊都在預測，看這件事會不會在蘇聯社會以及統治階層內部，引起更多的騷亂。

杜蕃正

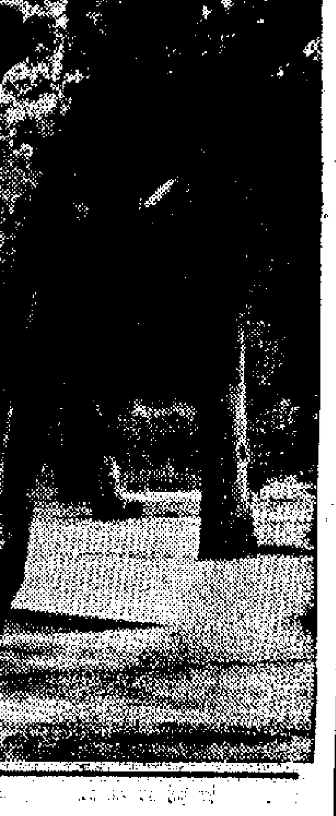

精工與警察

甲組足

北京風光

▲北京頤和園。

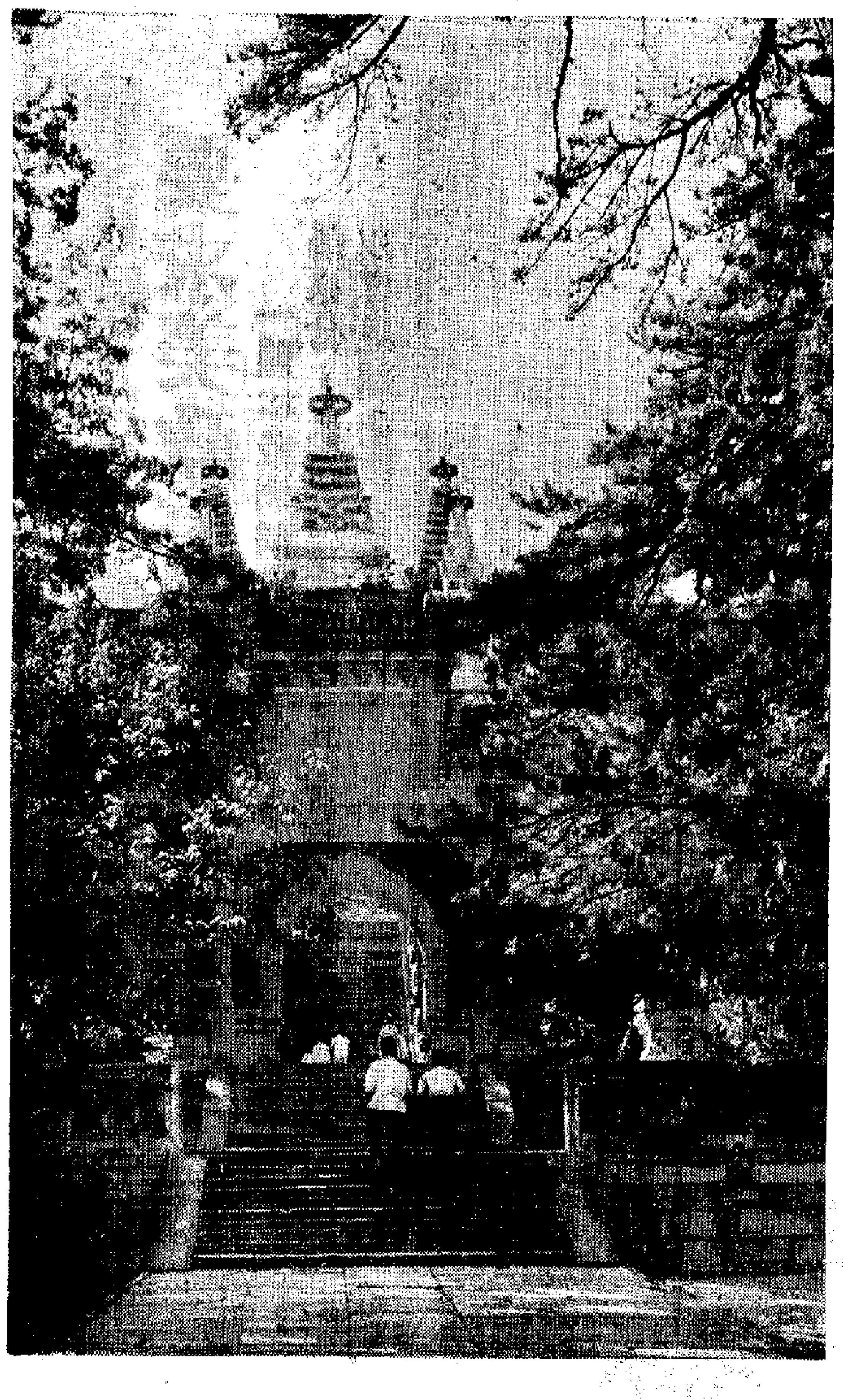

▲北京碧雲寺。

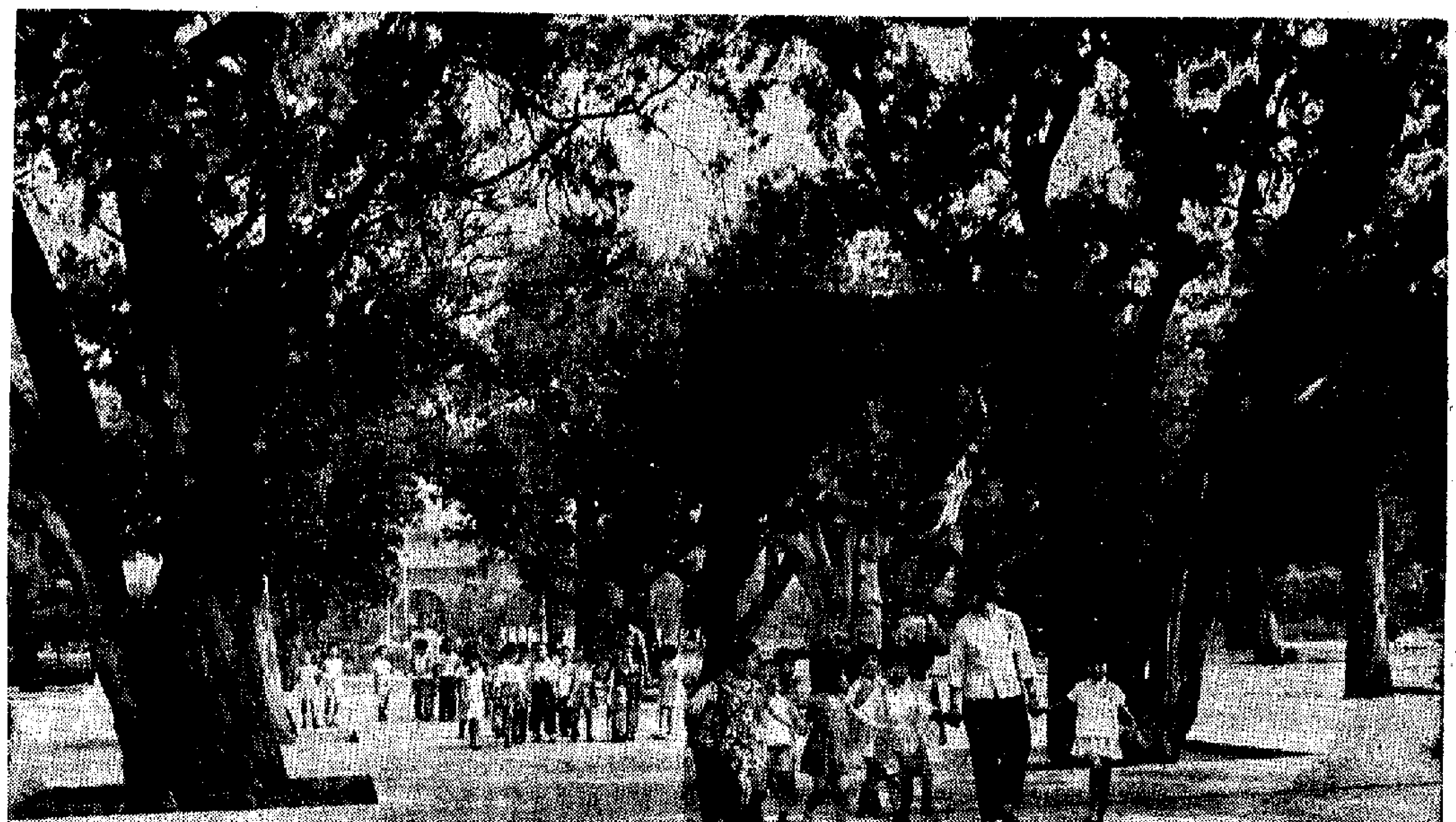

▶北京勞動人民文化宮的古柏林。

精工與嘉山遭遇 警察佈陣迎東昇

甲組足球聯賽今分在港九演出

【本報訊】今天是周末，但沒有賽周，兩場甲組足球賽中有精工對嘉山一場在大球場舉行，下午三時三刻開鑼，無序幕戰。另一場警察在花墟對東昇，開賽時間同上。這場賽的預備組賽於二時打頭陣。

精工在金禧杯複賽與九巴作金禧杯複賽，終以技術壓倒九巴而進入準決賽周。今天在大球場遇着嘉山，如演出正常，相信亦能搶得兩分。因為精工球員平均腳法較佳，它的未敗地位，不會在這場出賽中受到威脅，除非有了意外，才當別論。

嘉山在日前對九巴打的一場金禧杯複賽中，演出使他們自己失望，鋒線非常散漫。他們本來頗擅於快衝，卻因受到九巴衛線的網所制，竟無所施其技。倘嘉山前鋒今天再作出快衝的行動，未嘗無可能衝亂精工的陣腳，亦唯此「寄才可威脅精工」。一般推測，嘉山今日只有衝亂精工的陣腳，才有機會搶分，否則難免一敗。

警察與東昇之戰，人們將以看好精工的眼光同樣看好東昇。東昇之能以技術壓倒警察，與精工之以技術壓倒嘉山理無二致。但有一點，警察自從復調窩利士回上前線，擔任「鐵樁」中鋒，卻因窩利士的衝刺確很凌厲，南華也曾被他衝亂而失掉一分。東昇有梁錦洪、曾廷輝兩人合組「雙中堅」，當可擋得住此種衝刺，但是，東昇應有取勝之道，卻要提防警察有足夠的氣力可以由頭支持到尾。如警察一直拉緊來打，就要留意最後一段時間會受到衝刺威脅。這是東昇最可慮的問題，不能小覷警察。而且東昇前鋒面對着那死纏爛打的警察衛線，時不免有些顧忌，此種心理上的障礙如不及時解除，要贏亦感吃力。唯有攻守均衡，才不致被對方所乘。

精工前天起用任國安任後衛，葉德「掛帥」，今仗是否有變，到時才知。東昇方面則讓廿乃泉休息，復用朱柏和把關。

兩隊陣容如下：

精工：何國雄、陳祥平、何新華、羅國雄、容志德、吳大華、任國安、黎紹英；何新倫、司徒裕雄、劉榮傑、李耀聽、鄺國祥、黎利士、李國強

嘉山：黃潘長旺、金若安、福李桂雄、梁維光、沙維治、小麥、貝爾、歐陽純

警察：[illegible]

東昇：朱柏和、曾廷輝、梁錦洪、溫楊迎祥、黃達才、盧洪海、麥天富

控制戰局 連入四球

南華淘汰東方

在金禧杯複賽中榜得準決賽權

【本報訊】昨天花墟球場滿座，有一萬名觀眾觀看甲組金禧杯足球第二輪比賽，南華對東方。經過九十分鐘角逐，南華獲得四比〇淨勝，取得準決賽權首場。預備組聯賽，愉園勝南華五比一。昨天門票收入三萬四千餘元。

南華排出最佳人選上陣，攻守平均，互相傳遞接應，甚為機動，完全控制了戰局。

東方人手不平均，實力懸殊，雖力與體力也不及南華，但仍作戰，陳[illegible]三名「兩撇」的余成才、陳融寬和獨成明，確對東方有些幫助，但因其他各人太弱，所起作用不大，結果不免大敗。

比賽開始，南華立即進攻。四分鐘，陳錫祥接梁兆華傳球從右翼斜射，球直竄網內，南華首開紀錄。十二分鐘，南華獲一角球，陳國雄用頭頂出，給勞鑑全撲身接出。三十七分鐘，林尚義得球「扁柚」，陳朝基衝前搶去，單刀直上，先行傳給陳錫祥，自走空位，陳及時將球傳到，陳朝基帶入底線傳中，黃文偉使用頭槌，又被勞鑑全揮拳將球擊出。四十三分鐘，黃權益底線得球，擺脫了馮紀光，大腳傳出，陳錫祥順勢抽射入網，南華以二比〇領前半場。

續戰，東方由吳偉文入替余成才，鄺廣松改充右翼，加強攻力。四分鐘，盧松江在二十碼外抽射，球向右方門柱飛去，仇志強飛身拍出。一分鐘後陳朝基帶球盤過了馮紀光，一腳傳中，陳錫祥在門前頭槌中的，三比〇。十分鐘，東方由周與熾入替馮紀光。此時陳錫祥帶球搶進，黃振烈在後起腳攔陳，球證判罰十二碼，並將之記名警告。二十一分鐘，南華由馮志明入替陳志佳。二十三分鐘，黃文偉在禁區附近傳球，陳朝基球入網窩，南華打入四球，全場最後一球。東方郭榮傷出，三分鐘後復入。那時南華亦由郭錦洪入替梁兆華。完場時屆，南華遂以四比〇淘汰了東方。

南華：仇志強；陳世九、梁兆華、陳志佳、陳國雄、黃權益；陳錫祥、陳朝基、黃文偉、[illegible]

東方：勞鑑全；馮紀光、林尚義、黃振烈、盧松江、余成才、陳融寬、郭若榮、鄺演英、[illegible]

南華黃文偉（中）攔入東方禁區傳球，而射橋場紀光（右）和陳融寬分頭截住，為球起腳。

港星泰學生泳賽 今明在香港舉行

【本報訊】香港學界體育協會主辦的第四屆港星泰學生游泳賽，今明兩天下午二時在灣仔愛秩序道摩利臣山泳池舉行。今天共有十六個項目；明天二十個項目。男女甲組規定年齡在二十歲以下；男女乙組規定年齡在十五歲以下。

這項比賽在一九六九年開始舉行，最初兩屆只得港泰兩隊參加，第三屆新加坡隊才告加入。

為應付多場硬仗 東昇決全力以赴

【本報訊】東昇足球隊今天將特派出近況較佳的球員對抗警察。在最後二十分鐘內輸波的經驗，決心力戰到底，爭取打出一場好波。同時吸取過去連續三場…

今日各組足球賽程

甲組聯賽				
精工	對 嘉山		大球場	三時三刻
警察	對 東昇		花墟球場	三時三刻
預備組聯賽				
警察	對 東昇		花墟球場	二時正
丙組甲聯賽				
瑞聯	對 詩漁		嘉山球場	二時半
息影	對 中健		大坑東場	二時半
友邦	對 英海軍		嘉山球場	四時正
中青	對 流華		大坑東場	四時正

公開乒賽近七十場 混雙今爭準決賽權

女青單打開始 男單繼續初賽

【本報訊】全港公開八項乒乓球錦標賽，今天下午三時起有六十八場在乒總會所舉行。其中女子青年單打今天才開始比賽，混合雙打爭奪準決賽權，男子單打仍是初賽。

混合雙打共有二十一組參加，經過兩輪比賽後，目前只剩下八組，今天四場分別對抗。女子青年單打共有二十五人參加，今天作第一輪比賽，一共九場。男子單打五十五場比賽，有後起新人，也有在男子高級組比賽中取得一定成績的好手。錄今天比賽秩序如下：

女子青年單打：下午三時，彭美雲對吳嘯英，蕭賓瑤對楊蘭妹，潘美玲對蕭南英；三時二十分，馮珊芳對葉小娟，周美薇對莊詠珊，劉彤芝對陳淑冰；三時四十分，蔡炳慧對莊麗瓊，蔡秀娟對潘素閑，張倩平對陳燗清。

混合雙打：下午四時，徐汝超、香金玉組對陳文生、麥秀珍組，吳漢清、何淑嫻組對馬龍生、劉華組，鄧鴻坡、何木蘭組對何植生、黃華慈組；四時二十分，譚文強、何木英組對梁漢坡、盧玉梅組。

男子單打：下午四時二十分，范瑞煜對陳儆明，郭耀光對楊志浩；四時四十分，梁汝彬對鄭文強，鄺榮貴對王維就，陳尚森對陳繼志；五時，朱彭賓對徐貴，吳健宜對蔡秀生，王紹南對何權；五時二十分，譚炳森對戴成玉，古榮燊對張家明，邱兆濤對唐馬學；五時四十分，林永華對吳漢清，汪劍平對梁定國，利冠成對林子軍；六時，李錦武對梁耀輝，梁國雄對黃興，葉鵬安對何廷瀚；六時二十分，陳嘉猷對黃柏堅，吳棟華對張業強，羅國本對曾敬文；六時四十分，鄧衛德對劉靖夷，高生對歐實材，王樹茂對王德華；七時，陳城對顧天偉，林志強對林振綱，陳學偉對羅耀明；七時二十分，曾滄華對李國棟，周文治對梁順偉，鄭錦添對李炳炎；七時四十分，張立輝對梁家和，香耀隆對馬錦金，周基傑對李棠；八時，陳少祺對黃錦華，葉子華對羅天順；八時二十分，鄭振偉對盧錦榮、關同德對周盛錦，謝小山對伍冠勳；八時四十分，梁汝光對曾瑞雄，譚萬盛對曾宏海，黃新雄對麥志偉；九時，黃玉明對郭忠，林先英對祈啟明，伍潤和對黃加富；九時二十分，秦國普對朱伯頤，鄧小林對阮煜全，施榮卜對凌成廣；九時四十分，關國榮對鄺志強，潘錦泉對趙資明，陳家聰對張志達；十時，馬龍生對周恩志，林洪斌對吳志偉，羅錦年對楊啟深；十時二十分，梁銘成對洪育展，張國寶對陳朝樂，張鵬年對伍志強。

澳門女排隊訪港 今與南華作友賽

【本報訊】澳門女子公開排球聯賽冠軍豐華隊，今天上午到港，即日下午五時在嘉山與南華作友誼賽。

豐華女排隊個人技術不錯，合作亦佳，來港之前，曾經進行多次集訓，有備而戰。南華是本屆公開排球聯賽季軍，今天佔有地利，將與對方展開劇爭。

（豐華）隊長黃英琪、陳運歡；隊員蘇國敏、黃英琪、李瑞娟、陳惠雯、黃明娜、陳運歡、陳連枝、李倩琴。

（南華）隊長勞綺雲；隊員陳少瓊、余麗娟、陳麗玲、莫愛鈺、徐惠芬、尹惠嫻、潘惠英、勞惠雲、陳麗芬、陳肖莉、利惠玲。

東昇針對這個缺點，大家交換意見，認為主要是球員在下半場的體力不足，最後才失分；而這一場勝利，完全是在後衛，[illegible]

商餘乒乓隊 今日訪澳門

【本報訊】商餘乒乓球隊今日下午前往澳門訪問，將與澳門的百貨業、廠商兩隊分別作男女友誼賽。商餘名單如下：

領隊宋濤港；管理柯維揚；總務葉志昂；元老球員柯維揚、葉志昂、梁灘、宋濤港；男球員陳金祿、林華生、陳光俠、林潮光、邱惠文；女球員陳慧音、柯惠貞、吳麗娟、史小娟。

群眾體育運動

乒乓球賽

今日休賽 昨天戰果

直打工友：造船工會(下午)七時三刻 機聯對友聯㊂七時三刻；中華對新紅機九時一刻

理髮工友：新聯㊂勝新聯㊀五比四

小足球賽

友聯勝天化⑪ 五比〇

健誼勝海鷗 五比〇

紡支工友：東啓德場（下午）新偉紅青對藏紅青八時；紡織友誼乙對球聯編聯九時；長沙灣H（下午）

流浪物色新將 辦妥轉會手續

【本報訊】流浪連續辦妥兩名球員轉會手續，如能及時將料士打的護照送入足總，則三名球員都可以在明天出戰消防。

甲組金禧杯足球賽形勢

截至十一月三日止

九巴 2 — 流浪 1 → 九巴 1
東昇 0 — 精工 1 → 精工 3
星島 2、1、0 — 東方 2、1、1 → 東方 0
南華 4 — 愉園 0
消防 5 — 元朗 3 → 消防 1
警察 0 — 嘉山 6 → 嘉山 1
鐵行 4 — 花哨 0 → 鐵行 1
精工 — 南華 — 消防 …… 冠軍

潘柏

九龍彌敦道三一二號三樓

診症時間 時晚七時半至九時；上午九至一時；下午二時半至六時半；香港：下午二時半；K三一二五一；電話：Ⅱ四六四；地址：Ⅱ德輔道中四十號；通用大廈二樓（先施公司對面）

祖傳秘方綜合民間驗方，久年咳嗽、哮喘、風濕骨痛、打撲、虛弱、毒瘡、皮膚病、根治。

中醫教授 蔡啓超 主診
內外 頭症 男婦 雜病

本診所專用經驗療法，速治各症。選較大公報、新午報、紀經報…保健專欄執筆；號三旺角彌敦道五八〇號…中國國貨公司左側…上午十時半至下午…

招租

寫字樓分租

中區寫字樓分租約二百呎，地點適中，冷氣全，電話齊全，余先生 八洽。

英人教師

MR EDWARD 經驗豐富個別教授各科英文及會話 灣仔道一〇二號三樓 電K七五〇六三〇

遺失聲明

遺失銀行存摺，特此聲明作廢。

分類廣告

【新華社北京一九七二年十一月三日電】共多消息：拉丁美洲盛產香蕉的厄瓜多爾、哥倫比亞和哥斯達黎加三國，為了對付美國壟斷集團，特別是聯合果品公司控制香蕉的國際價格而給香蕉生產國造成危害，最近經過協商討論，決定建立香蕉出口國聯盟。

據厄瓜多爾報紙報道，建立香蕉出口國聯盟的決定是在厄瓜多爾、哥倫比亞和哥斯達黎加代表簽署的「瓜亞基爾宣言」中宣布的，目的在於共同有效地維護香蕉出口的合理價格，避免因國際市場上的競爭而危害香蕉出口國的利益，並且促使香蕉進口國取消苛刻的附加條件和關稅壁壘。宣言表示還要爭取其他香蕉生產國參加這個聯盟。

建立香蕉出口國聯盟的協議，是三國代表在聯合國糧食和農業組織最近在瓜亞基爾召開的香蕉生產世界會議上達成的。在這次會議上，厄瓜多爾提出的關於聯合起來保衛香蕉出口國利益的主張得到與會國代表的廣泛贊同。

留港美學者關注越南和平 要求美政府迅速簽署協定

「關心亞洲問題學者委員會」成員十七人聯署來信，表示協定提供了最合理和便利的方法以實現越南獨立和統一。

【本報訊】美國「關心亞洲問題學者委員會」的一批留港成員共十七人，其中包括有哈佛大學、康納爾大學、斯丹福大學、哥倫比亞大學、威斯康辛大學、耶魯大學等研究生、專上學校教授和教會人士，十一月二日給本報寫來一封信，表達了他們要求美國政府馬上在「關於結束戰爭、恢復越南和平的協定」上簽署，以實現越南和平的意願。這封來信全文如下：「編輯先生：作爲美國關心亞洲問題學者委員會的成員，我們要求尼克松總統馬上在最近由河內電台廣播的越南和平臨時計劃上簽署。

「這些協定所根據的是美國政府老早就應該承認爲有效的原則，在多年來美國非正義的干涉和對全越南進行野蠻的破壞之後，它們提供了最合理和便利的方法以實現越南的獨立和統一。

「鑑於美國政府在過去曾破壞了有關印度支那半島的協定，現在開始贖罪起碼要做的是承認和遵循這些新協定的條款。」

在這封信上簽署的十七名美國學者是：貝利·連格、傑克·關斯、里察·哥路頓、米·林頓、柏述·麥鐸士、武木清一郎、柏斯·簡城、珍納·士城勞、雷娜·森赫特博士、萊確·森赫特、高里察·戈斯、利納·亞丹斯、拉娜·亞丹斯、蘇里雲、路·積合遜、柏利士亞·積合遜、逸朗、珍妮·谷巴等。

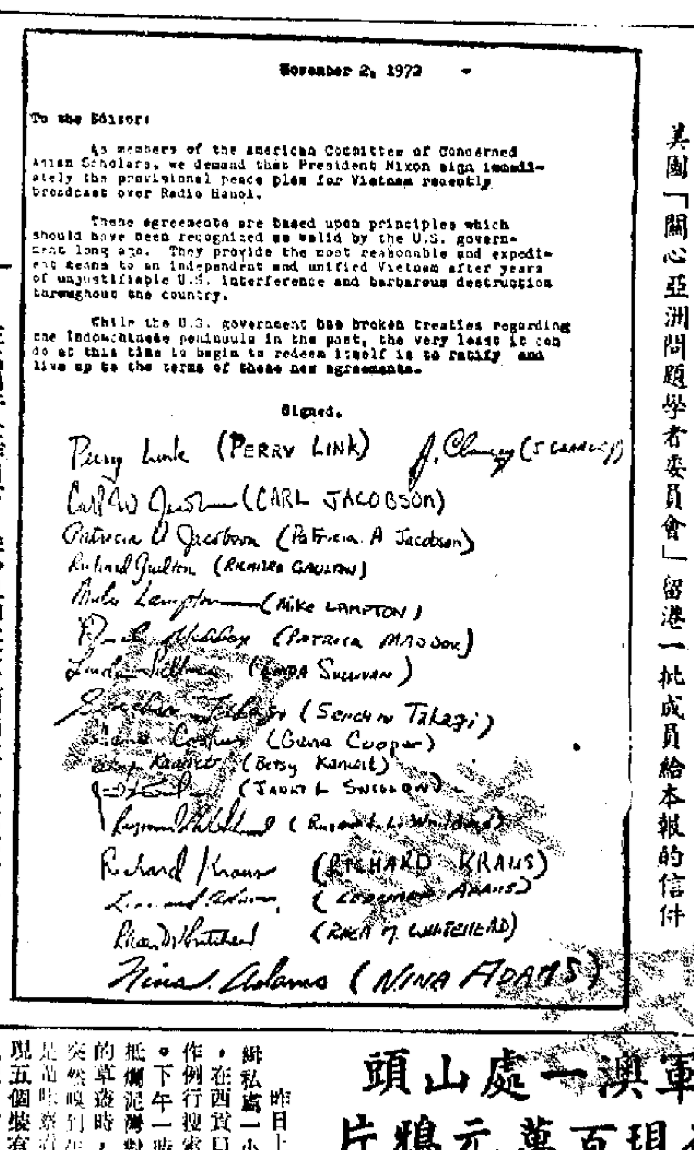
November 2, 1972

To the Editor:

As members of the American Committee of Concerned Asian Scholars, we demand that President Nixon sign immediately the provisional peace plan for Vietnam recently broadcast over Radio Hanoi.

These agreements are based upon principles which should have been recognized as valid by the U.S. government long ago. They provide the most reasonable and expedient means to an independent and unified Vietnam after years of unjustifiable U.S. interference and barbarous destruction throughout the country.

While the U.S. government has broken treaties regarding the Indochinese peninsula in the past, the very least it can do at this time to begin to redeem itself is to ratify and live up to the terms of these new agreements.

Signed.

Perry Link (PERRY LINK) (J. CLANCY)
Carl Jacobson (CARL JACOBSON)
Patricia A Jacobson (PATRICIA A JACOBSON)
Richard Gaulton (RICHARD GAULTON)
Mike Lampton (MIKE LAMPTON)
Patricia Maddox (PATRICIA MADDOX)
Linda Sullivan (LINDA SULLIVAN)
Senchin Takagi (SENCHIN TAKAGI)
Gena Cooper (GENA COOPER)
Betsy Kanelt (BETSY KANELT)
Janet L Sullivan (JANET L SULLIVAN)
Russell Whitehead (RUSSELL WHITEHEAD)
Richard Kraus (RICHARD KRAUS)
Leonard Adams (LEONARD ADAMS)
Rhea M. Whitehead (RHEA M. WHITEHEAD)
Nina Adams (NINA ADAMS)

美國「關心亞洲問題學者委員會」留港一批成員給本報的信件

昨天離港前招待記者 英外長說訪華成功

取得促進英中關係成果

倫敦北京及港穗交通聯系將進一步商談

【本報訊】英國外交和聯邦事務大臣霍姆爵士，昨日下午在離港前舉行記者招待會，指出這次訪問中國是成功的，很有價值，取得了促進英中關係的成果。

霍姆大臣說，在中國他曾與中國領導人討論有關建立陸上和空中交通聯系的問題，得到的印象是：中國不但對於香港和中國大陸之間的交通感到興趣，而且對英國和中國的航空聯系也同樣感興趣。

霍姆大臣形容這是一個「有興趣的進展」，訪問的結果改善了英中兩國的關係。

霍姆大臣表示，在某些問題上，英中兩國存在不同的觀點，但他認爲只要有耐心，這些困難總可以克服。

霍姆大臣說，這是他第一次訪問中國，在很短促的時間內看了不少東西，他希望在今後雙方能繼續交換對國際問題的意見。這次訪華，他個人覺得很有價值，在與中國領導人討論國際問題時，能了解中國方面的觀點；而深信在相互討論中，也會幫助中國明瞭英國和歐洲方面的問題。

霍姆大臣透露，明年一月，中國外貿部部長白相國將應邀訪問英國，中國外交部長姬鵬飛也將於明年夏天訪問倫敦，屆時雙方將就大家關心的問題進行認真的討論，預料英中關係又會得到更大的促進。霍姆大臣表示：「這是很有意義的事件，不僅對英國而言，對國際上也是如此。」

在回答記者的詢問時，霍姆大臣透露，有關倫敦與北京、香港與廣州之間的交通聯系，將會由雙方進一步展開談判。

霍姆大臣和夫人及隨行人員已於昨日下午六時五十分乘專機離港返英。港督麥理浩及夫人到機場送行。

英外長昨天舉行記者招待會

日商一批昨抵港 將前往廣州參加交易會

【本報訊】昨天續有日本各商行代表六十二人，分乘日航、印航、德航班機由東京抵港，即將轉往廣州，參加中國秋季中國出口商品交易會。

昨到港的日商，包括延壽堂株式會社、大阪物產株式會社、神港交易株式會社、六稜產業株式會社、明和株式會社、奥山商會株式會社等各商行的代表。

大廈關門捉賊 兩飛仔率被擒

三賊連劫尖沙咀兩住戶

【本報訊】亞皆老街二二四號七樓X座，昨日下午三時五十分出現一幕「捉賊記」，兩名少年賊當場被捕。

上址戶主姓何。當時何及其姪彭的外父出外未返，剩下小姨及年老的外母。小姨臥病在床。彭妻突聞門鈴聲，於是從門孔外望，見兩名身穿橙色衣服、年約十五、六歲的飛仔，說找姓陳的。彭妻啓疑，不加理睬，且下「防盜鏈」。

過了一些時候，何的外父返家，由於下了「防盜鏈」，所以不得其門而入，卒由妻子啓門。就在這時，剛才未能入門的兩名飛仔突然衝出，並出刀指嚇。彭妻嚇得大叫一聲，夫婦二人隨被綑綁。在房中的何的小姨，聞得彭妻呼叫聲後，再聽得落百葉窗簾之聲，估計有賊入屋，於是從後門落樓通知管理員關起大門，然後報警。

警方到場。兩飛仔知道警方已至門外，竟然用刀威脅彭妻，與警方「講數」。經過一小時後，兩名飛仔「講數」「不妥」，卒就擒。

三名男子於昨日下午十二時許，連續搶劫尖沙咀加拿芬道兩間住戶，掠去現款及財物共一萬七千元。

台欖球隊擬來港 已遭入境處拒絕

【本報訊】入境事務處發言人昨日表示，已拒絕台灣欖球隊來港參加第三屆亞洲欖球比賽。

第三屆亞洲欖球比賽定今（四）日至十一日在本港跑馬地香港會球場舉行。參加隊伍共七隊，本港是主隊，客隊有去屆冠軍日本隊，及泰國、新加坡、馬來西亞、斯里蘭卡及南朝鮮。台灣隊原擬來港參加，被本港入境事務處拒絕入境。

另據西報消息說，台灣女子籃球隊最近亦被入境事務處拒絕來港。

香港仔一男子 街頭被刺重傷

【本報訊】昨晚十時三十分，香港仔大道有一男子被人用刀刺至重傷，送院留醫。

傷者鄧培，五十歲，男，住香港仔大道二〇X號四樓。他是行經該地附近被刺傷胸部及左脇的。據傷者說，他不知爲什麼被刺。

小兄弟雙雙遭溺死

疑在大貯水池玩電船墮下出事

【本報訊】昨晨六時許，一雙小兄弟被人發現在蒲飛路對上的一個貯水池內溺斃。

死者許津榮，十二歲；許津展，九歲，與家人住在德輔道西正德大廈十六樓。兩死者還有一名長兄，其父則在一間藥材舖工作。

遇事現場在龍虎山附近，是一個大型貯水池，水深約七呎。該處平時行人稀少，只是每日清晨有不少晨運者前往。

昨晨六時許，有一名晨運者經過水池附近，赫然發現一名全身赤裸的男童浮屍池邊，全身僵硬，雙手握拳。其後，又再發現另一名身穿內衣褲的男童在池內載浮載沉，晨運者立即致電報警。

警方到場後，由蛙人將兩死者屍體撈起，證實已死去多時。警方人員後來又在池邊拾獲死者衣服，並發現一個玩具電船的紙盒。

兩死者分別在西區兩間英文書院讀上午班，估計兩人昨午便在池內玩電船，因而墮池遇溺。

以毒戒毒 下月實行

【本報訊】用「美沙酮」作爲代用品以治療服食海洛英者輟癮的計劃，大約可在下月初開始。

此計劃原定本月起實行，但由於西營盤醫院病房改裝工程未能及時完成，故不得不延期。

這項治療毒癖計劃屬試辦性質，爲期三年，第一年接納一百五十名病人，第二第三年加到二百人。接受治療者均爲由香港戒毒會、民政司署吸毒者登記冊及其他港府部門或志願機構轉來的。

治療辦法，將病人送入醫院一短時期，接受診斷，然後轉爲門診病人，每日返院領取「美沙酮」回家服用。

天氣 潮水

和緩東風，空曠地區風勢清新，晴朗，最高氣溫二十度。

高潮 上午八時五一分 下午八時六分

低潮 上午二時十九分 下午一時五十分

昨天紀錄

最高 廿四點五度

最低 廿四點四度

陽光 十點三小時

雨量 無

赤柱獄中有打鬥

【本報訊】昨日下午一時，赤柱獄中犯人發生打鬥，四人受傷。傷者是：劉長龍，二十歲；李田，廿四歲；戴金，廿八歲；李進，廿九歲。

將軍澳一處山頭 發現百萬元鴉片

【本報訊】昨日下午一時許，在新界將軍澳附近的田下灣泥灣對上山頭草叢，緝私人員偶然發現五袋約值一百零八萬元的無主鴉片，無人被捕。

昨日上午七時許，緝私處一小隊巡邏隊員，在西貢口坑一帶沿途作例行搜索私酒及私煙。下午一時許，他們抵達泥灣對上山頭峭壁的草叢時，有一名隊員突然嗅到鴉片味，搜尋結果，發現五個裝有生鴉片的麻包袋。當緝私人員打開包袋後，發覺每袋分裝有十二小袋生鴉片，每小袋約重五磅。估計該批生鴉片重三百磅，約值一百零八萬元。其後，大批緝私人員繼續在該區展開搜索，但再無發現，亦無人被捕。

【本報訊】當局在十月份共進行了將近二千次搜查毒窟，有五百六十九個毒窟被破獲，共拘捕了一千三百九十八人涉嫌與毒品有關。

裕華國貨 Yue Hwa CHINESE PRODUCTS EMPORIUM LTD.

郵購服務部：•郵寄包裹截郵日期及郵費表 •總分店服務部均有贈閱。（函索即寄）

詳列各地區截郵日期，及自一公斤至十公斤包裹郵費，附本公司郵購服務辦法，到購或來函購買，均可代包裝寄遞，不收服務費用。

彌敦道總分店 尖沙咀分店 均可辦理

電話查詢：3-310168 3-675041 3-683435

中國國貨有限公司
大華國貨有限公司
華豐國貨有限公司
中僑國產百貨有限公司
裕華國產百貨有限公司
新華國貨有限公司
中孚國貨有限公司
中建國貨有限公司
中聯國產百貨有限公司
中匯國貨有限公司
東方國貨有限公司
新中華國貨有限公司
中興國貨公司
中天公司
華都國貨有限公司
聯中國產百貨公司
國華國貨公司
中星國貨有限公司
南方國貨有限公司
五羊國貨有限公司
協大祥國貨有限公司
華强國貨有限公司
永成國貨公司
中豪國貨公司
中寧國貨有限公司
陽光國貨公司
中新國貨公司
中安國貨公司
中榮國貨公司
中元國貨有限公司
中達國產服裝公司

中威國產百貨
大衆國貨有限公司
向陽國產百貨
東昇國貨公司
中勝國貨公司
新聯國貨公司
中强國貨公司
珠江國貨有限公司
中偉國貨公司
天廚國貨公司
中一國貨公司
建華國貨公司
華昌國貨公司
永裕國貨公司
中豪國產百貨
南僑國貨公司
中都國貨公司
新新國貨公司
義華國貨公司
大江國貨有限公司
長江國貨公司
華盛國貨公司
華建國貨公司
新豐國貨公司
大中國貨公司
羊城國貨公司
順益國貨公司
華僑國貨有限公司
新僑國貨公司
大中國產百貨
環僑國貨公司

同敬賀

（排名不分先後）

普遍患口蹄病及瘟病 新界豬隻死亡以千計 各區豬農損失頗重大

迄無特效藥 立秋前注射疫苗或可預防

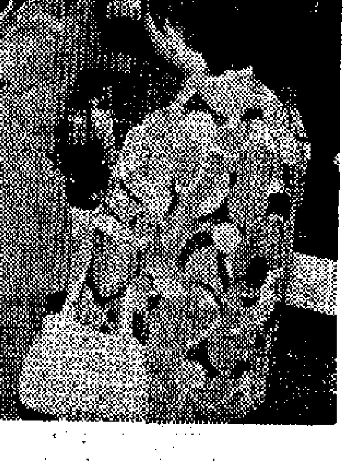

中國服裝展覽昨日舉

工展定下月初開幕

全部攤位要在本月底裝修完成

本港七個輔助隊伍人員加薪，他們的薪金，每日膳食津貼及獎勵金，均予提高，並由本年一月一日起生效。

港府發言人說：皇家香港輔助警察隊員加薪，較其他隊伍員多。其他輔助隊伍人員薪金，津貼及獎勵金一般約增加百分之二十。而港府今年因此而增加的開支，爲數達三百九十萬元。實現輔助隊伍人員加薪的「一九七二年輔助隊薪酬及津貼（修訂）規例」已由昨日出版的憲報發表，而詳載已修訂的新薪級的附表，亦同時公佈。

荔枝角分行、尖沙咀分行、大坑西分行、新蒲崗分行、九龍城分行及大角咀分行等。

勞弼臣任新職

【本報訊】水務局長勞弼臣已被委任爲副工務司，而水務工程處長黎嚴烈則出任水務局長。港府同時宣佈，工務司盧秉信的任期將延長兩年至一九七三年十

人代表報告了事件經過後，各廠代表熱烈發言，認爲馬氏玩具製品廠轉換資方，大批除人糾紛至今已一星期，由於資方沒有誠意，事件至今尚無解決。

馬氏玩具製品廠原來事實是美籍猶太人，許多國家和地區有它的廠房，號稱玩具大王。該廠在

境不但毫不顧及，還不表示同情，一致認爲馬氏資方應迅速改變態度，講理的趕出廠外，於情於理實屬不合。代表們對被除工人表示，拿出誠意與代表協商解決問題。

六幅地皮昨拍賣

超級市場用地每呎逾九百

【本報訊】有六幅土地昨日在大會堂拍賣，當局獲進賬七千一百八十萬元。

最引人注目的是位於九龍灣合道一幅五萬五千方呎地皮的拍賣。這幅地可作超級市場及非工業用途，底價二千二百五十萬元，結果以五千萬元成交，每方呎高達九〇九點零九元。是拍賣超級市場用地以來的一個高地價紀錄。

普遍患口蹄病及瘟病
新界豬隻死亡以千計 各區豬農損失頗重大
迄無特效藥 立秋前注射疫苗或可預防

【本報訊】新界讀者來稿報道：最近兩個月來，新界豬隻病瘟流行，口蹄病和豬瘟病使數以千計的豬隻死去。

這次病瘟流行蔓地有一家姓梁的養豬場，養有五十隻母豬、二百隻小豬、二百隻大豬，因染了口蹄病，結果損失了小豬一百五十隻，大豬七十隻；古洞一家姓黃的豬場因豬隻染了口蹄病，損失大小豬八十隻；錦田一家姓陳的中等養豬場損失了大小豬隻過百隻；遂吉鄉一家姓鍾的豬場因染了豬瘟病，損失大小豬過一百隻。由於近兩個月來新界損失豬隻太多，豬農都說：「今年農曆新年新界的肉豬供應量會比往年減少了很多了。」

口蹄病及豬瘟一般都是在秋冬季節，天氣陰涼寒濕的時候流行。病菌都是屬於濾過性病毒，它比普通細菌的體積小過五百倍以上，它能夠濾過活性炭的微孔，是屬於病毒的範疇。現在市面上一般藥物都未有治療這兩種病的特效，對付這兩種病只可用預先注射防疫苗的辦法，在立秋前（即農曆八月十五──中秋節前）即預行注射口蹄病苗及豬瘟病苗，先增強豬隻對這兩種病毒的抵抗能力，等到天氣陰涼，瘟症流行時再注射防疫苗一次，這樣豬隻就會有了對這種病的抵抗能力。

去年度工傷事件多
死亡逾六百宗 受傷者五萬人
勞工處副處長昨有此透露

【本報訊】在一九七〇及一九七一年度內，工業性及職業性的意外死亡事件共有六百三十八宗，而因工受傷的人數共有五萬一千人。這個數字，是勞工處副處長彭禮士昨日在工業安全訓練中心第二百屆訓練課程結業及頒發證書儀式中透露的。

彭禮士說，工業安全訓練中心曾發出一千封函件，邀請使用呷機廠號的資方負責人遣派其職員參加特別課程，但只接獲四十一封回信。該訓練中心又發出一千八百封函件，邀請資方負責人派員參加木工機器安全使用法的特別課程，但只接獲三十四封回信。此外，又曾函請三百五十間商號邀請資方負責人派員參加建築營造安全方面的特別課程，但回覆者只有兩間。

昨日，彭禮士又宣佈，明年將新增兩項訓練項目，即有關使用工業藥形車的安全措施以及進入密閉場地工作的安全訓練課程。該中心亦擬為工業安全人員舉辦一項為期六週，全日上課的訓練課程，並為適應建築及土木工程業的需要而舉辦一項特別課程。

彩片「友誼花開」即將在七院上映

【本報訊】長城公司攝影隊專程前往北京拍攝的大型彩色紀錄片「友誼花開」，將繼「龍江頌」之後，在新光、普慶、南華、珠江、南洋、銀都、太平七院上映。

去年十一月間，亞非乒乓球友好邀請賽在北京舉行。「友誼花開」一片着重描寫了這一段期間各國朋友親切無間的友誼活動。

在影片中，除了能龍騰虎躍的球賽，可以欣賞到六百人演出的大型歌舞，精采驚險的雜技表演，唯肖唯妙的木偶奏樂。又可以觀光故宮博物院、萬里長城、定陵地下宮殿、中山公園、天壇、白塔等名勝古跡，更可以參觀首都鋼鐵公司、人民公社、華

中國青年乒乓球代表團昨離港赴日
圖為：（左起）余潤興、莊則棟、鍾榮光及李孟競合攝於機場貴賓休息室。

我青年乒團昨赴日
新華分社和乒總負責人及體育界人士等到機場熱烈歡送

【本報訊】以莊則棟為團長、李孟競為副團長的中國青年乒乓球代表團，於昨天下午乘搭日航班機前往日本進行友好訪問。

新華社香港分社總編輯李沖；香港乒總會長鍾榮光、主席余潤興夫婦、秘書薛緒初、委員葉傑劍、易廷瑞，羽總秘書徐錦輝，以及其他體育界人士到機場熱烈歡送。

在休息室內，莊則棟、李孟競和中國青年乒乓球代表團全體成員，與前來歡送的體育界人士親切交談，氣氛熱烈。

中國青年乒乓球代表團名單如下：

團長莊則棟，副團長李孟競，總教練孫梅英，女隊教練林希孟、廖文挺，男隊教練李樹森、姚國治。女隊隊員：王世慧、劉新艷、陳美光、徐曙光、李明、姚愛萍、張建茹、李淑英。男隊隊員：李鵬、王家麟、黃亮、姚國才、王建強、湯凌漢、周志軍、郭躍華。翻譯李春元、李俊光。隨團記者高地、劉延洲、張劉仁。

「人民中國」日文版 十一月號已運港

【本報訊】日文版「人民中國」一九七二年十一月號，最近已運到港，即日起發行。這期「人民中國」，附有副刊「中日關係史的新篇章」。港九各大書店均有供應。

中國服裝今起展覽
昨設酒會招待來賓展品受稱讚
陳列館下午一時半至六時開放

【本報訊】中國服裝展覽，今日起在尖沙咀星光行中國出口商品陳列館展出。昨日下午在展場舉行開幕酒會。

昨日應邀參加酒會的有本港客商、出口商、洋行、工商界人士、電影工作者，以及外商等三百多人。中外來賓看到展出的千餘款梭織、針織、皮革及絲綢織錦服裝，稱讚各種展品既有中國的民族特色，又是時下各地所流行。展品的質料好，款式多，工藝精，很受人們的歡迎。

中總會長王寬誠、副會長葉若林、司庫鄧典初等，對展出的多姿多采的服裝很感興趣。

他們表示，展覽會部份反映了我國紡織、服裝工業取得的成果。

參加酒會的客商、出口商、洋行商人，仔細參觀展出的各種男裝、女裝、童裝、絲綢織錦、羊毛衫、睡衣、雨衣、皮衣等服裝，有的商人表示，從展品中可以看到棉、毛、絲、皮等面料質量提高到新的水平。

日本商人參觀後表示，中國服裝的款式越來越新穎，工藝很精緻，很受各地用戶的歡迎。

電影工作者王葆真、朱虹、馮琳、薇薇等，參觀時對織錦及繡花服裝，刁繡女恤衫、睡衣和手繡羊毛衫等特別感興趣，她們稱讚展品的花款改進很多，顏色光澤也做得漂亮細緻。

「中國服裝展覽」每天展出時間由下午一時半至六時，逢星期二休息，星期假日照常展出，歡迎各界人士參觀。

柴灣坊衆儲蓄組明日旅行流浮山

【本報訊】柴灣坊衆儲蓄組定本月五日舉辦秋季大旅行，目的地是流浮山白泥村，持券者於當日上午七時在該區柴灣戲院斜對面遊樂場側集合，準上午八時出發。各人自備碗筷。

中國服裝展覽昨日舉行酒會，王葆真等參觀女裝大褸。

西洋菜街有危樓

【本報訊】建築事務監督昨日宣佈九龍西洋菜街一六八號為危樓，並下令拆卸。

建築物條例執行處處長昨稱，該三層高戰前舊樓，因今年六月大雨以致天台有小部份塌下後，即派員加以檢查。在揭開樓面檢驗時，發現天台及各樓面之結構木材已極為腐爛，且有繼續發生塌下之可能。除此之外，接近一六六號之通牆，既有下陷迹象，廚房部份之鋼筋水泥亦出現破碎情形。擬申請封閉樓宇令之通告，已於昨晨十時在有關樓宇貼出，至於申請封閉案則已定期本年十二月十四日上午九時半在九龍地方法院聆訊。

去年度火警大增 死傷者逾六百人
財產損失超過八千萬 煙蒂及香燭等肇禍佔了首位

【本報訊】目前天氣乾燥，消防事務處呼籲居民小心防火。近年本港火警次數大增而且造成嚴重的生命財產損失。

據該處發表的統計數字稱：截至本年三月底止的財政年度內，本港共發生火警七千六百多宗，比較對上一年增加百分之二十八。

由火警引起的直接財政損失，不計「海上學府」的損失在內，共強八千二百萬元，比較對上一年增加百分之一百六十。若與過去五年的平均數比較，則增加百分之二百五十。

在該年度內，已知因火警而死亡的人數達到九十九名，受傷的五百二十三名。

據統計，本港每年發生的火警，由於煙蒂、點燃的香煙、火柴、香燭等處理不小心所引起的，高踞第一位，佔四成有多。

引致火警的第二個主要原因是電器發生毛病。這一類火警，數字正在上升中，比率幾乎達到兩成。這些毛病多數是安裝不妥，所用的電線或保險線不適合或經已損耗，或是擅自增加線路和附加太多插頭或電器用具，以致電線負荷太重。

引致火警的其他普通原因，包括火水爐或油爐被小孩子、貓狗、或風推翻，小孩子玩弄火柴或點燃火柴蠟燭，在床下找尋物品，沒有遮蓋的火焰燃着布被或其他易燃物件，及駕駛摩打發生故障所發出的火花。

工展定下月初開幕
全部攤位要在本月底裝修完成

【本報訊】中華廠商聯合會主辦第三十屆香港工業出品展覽會，將於下月七日下午四時由港督麥理浩主持開幕，會期至明年一月八日止，一連三十三天，在港島灣仔新填地舉行。

工展主辦當局及各參展廠商現以距開幕之期只有三十三天，除大會建設工程早經積極展開外，各參展攤位的承造商亦紛紛領證進入會場裝修，場內正在大興土木，廠商會亦派有職員駐場擔任連絡工作，電話H二五七八〇。全部建造工程，須在本月三十日全部完成。

日前在工展會場舉行的英國工業展覽會結束後，該座佔地三萬呎規模宏大的展覽館，已由本屆工展接收，改為廠商會展覽館，作為擴大陳列港貨之用。館內的八角形獨立玻璃窗櫥，原定數量已無法應付參展者需求，現已決定將擬作包裝展覽的一萬方呎擴建該類窗櫥，歡迎本港廠商將精良產品參加陳列。窗櫥每個面積約八十方呎，收費港幣三千元，中間收費一千六百元。

本屆工展期內，由香港包裝委員會與中華廠商聯合會主辦的香港「包裝星獎」，及工展會舉辦的新產品比賽，經於上月分別開始報名，均至本月十八日截止收件。參加者踴躍，新產品則定於本月二十二日評判，包裝星獎之評判日期則另行公佈。有意參加上述兩項比賽者，可從速申請。包裝比賽收件處：九龍紅磡馬頭圍道二十一號義達工業大廈十一樓A座，香港工業總會包裝中心，或香港干諾道中六十四至六十五號廠商會大廈十一樓香港中華廠商聯合會秘書處。新產品比賽收件處則在廠商會。

「小熊貓」受歡迎 東亞銀行贈錢箱

【本報訊】東亞銀行於本月份贈送小熊貓儲蓄箱以來，受到各界客戶歡迎，連日來到港九各分行辦理新開儲蓄戶者衆。

東亞銀行從十一月起贈送小熊貓儲蓄箱，倣照目前世界上最珍貴稀有的中國四川出產熊貓塑製，既可作為家庭擺飾物，又可作為錢箱。十一月份開始凡在該行總行或任何分行新開儲蓄戶口的客戶，均可免費獲贈，送完即止。

東亞銀行總行位於德輔道中，此外，港島尚有灣仔分行、銅鑼灣分行、香港仔分行、堅尼地城分行、西營盤分行，九龍則有旺角分行、荔枝角分行、大坑西分行、尖沙咀分行、新蒲崗分行、九龍城分行及大角咀分行等。

輔警加薪

【本報訊】據新聞處消息，港府昨日宣佈本港七個輔助隊伍人員加薪，他們的薪金，每日膳食津貼及獎勵金，均予提高，並由本年一月一日起生效。

港府發言人說：皇家香港輔助警察隊員加薪，較其他隊伍為多。其他輔助隊伍人員薪金，津貼及獎勵金一般約增加百分之二十。而港府今年因此而增加的開支，為數達三百九十萬元。實現輔助隊伍人員加薪的「一九七二年輔助隊薪酬及津貼（修訂）規例」已由昨日出版的憲報發表，而詳載已修訂的新薪級的附表，亦同時公佈。

六屆小型車比賽 無線電視將播映

【本報訊】無線電視已安排一項特備節目「第六屆香港國際小型賽車大賽」。

第六屆香港國際小型賽車大賽定於明（星期日）日在維多利亞公園舉行。該特備節目將於六日（星期一）晚上七時卅五分在明珠台播映，七日（星期二）晚上七時在翡翠台播映。

兩屆華業生八百三十九人
港大昨天頒授學位
校長黃麗松透露港大將增學位

【本報訊】香港大學校長黃麗松昨在頒授學位禮中透露，港大學位將於一九七八年增至四千二百個，即比本年度學位數目增加百分之二十。

港大第八十二及八十三屆頒授學位禮於昨日下午在大會堂音樂廳舉行。獲學位者共八百三十九人，其中獲博士學位者十二人，碩士學位者三十八人，學士學位者七百八十九人。由代校監羅理基頒發學位。

獲頒學位者名單如下：

香港大學畢業生名單：（文學院，社會科學及法律學院）

一、哲學博士：林子昇、龐德新。

二、文學碩士：蔡志純、趙葉秀常、何其蔚、韓嚴勝、黎樹添、王玉棠、胡國賢、麥可。

三、教育碩士：何恩德。

四、文學士：何芳嫻、甘德讓、劉碧雯、劉淑儀、李家樹、陳志新、陳根強、陳建偉、陳文芬、陳秀玉、陳少麗、陳尹珩、陳永光、陳業勳、陳耀漢、周如璣、鄭慧芊、張松波、張嘉寧、張建宗、張惠顏、張麗貞、蔡宛兒、[illegible]、薛祖桂、黃鴻輝、周鎮城、冼小儀、丁允文、范國賢、霍嘉瑜、霍鑑瑩、傅小芸、何巧仙、何麗影、何國道、許芷尭、孔令源、鍾潔萍、甘淑明、郭嘉剛、哥士德、大衛遜、史韶棠、賴成隆、黎意芳、林麗君、林進渝、林愛惠、林新翠、羅桂華、李繼光、李潔蘭、李惠碧、梁暉雲、梁健聲、李碧瑩、李小瓊、林志萬、羅及前、陸回、呂煥瑩、陸志强、麥麗璞、伍靜文、吳桂棠、伍麗蓉、伍東榮、顏婉寧、彭國强、蘇光華、鄧樹祥、謝錫金、謝瑜瓏、黃嘉谷、韋永庚、黃熾榮、黃麗瑩、胡敏成、邱小菲、袁浩明、甄汝樑、鮑慧鶯、陳賽屏、陳振威、陳家輝、陳溢榮、陳潔儀、陳潔英、陳國華、陳文輝、陳文輝、陳寶珠、陳寶珊、陳一權、陳婉貞、陳月蘭、陳月蓮、陳玉華、車文郁、鍾嘉亭、趙國華、趙慧儀、黎麗清、莊堅毅、周美兒、鍾美裕、范佐華、霍淑儀、方桂英、符兆英、傅春芳、馮振華、馮嘉齡、馮月瑩、馮玉蘭、夏煥珍、侯玉京、何江顯、何光娘、何藹儀、邢必武、許少嫻、孔慶頤、葉居妍、葉文清、龔慧珠、龔錫銓、郭翠芬、賴碧珍、黎嘯明、林玉齊、劉超賢、劉國威、劉永輝、李思寧、李淑儀、李膺命、李玉玲、梁敏儀、梁秀瑜、梁少卿、梁淑桃、梁慧璇、梁燕紅、李國銓、李玲昭、李吐芬、林柏瑜、盧獨、柳松榮、來蓮芳、呂仲權、呂炳強、呂婉霞、馬赤提、苗華安、倪伯玉、吳立基、吳韻儀、彭健威、潘忠誠、潘若文、石鏡泉、石道穆、冼淑娟、蕭明柏、孫敏仁、謝榮禧、鄭靜宜、鄧培真、鄧達麟、陶凱衛、曾健平、謝金偉、朱元珠、徐蘭寧、徐麗娟、衛煥貞、史法、尹威賢、黃國強、王平華、黃鎮芬、黃華傑、王永忠、胡文光、胡半英、胡黃芬、楊福儀、楊國樑、楊業榮、楊綺桐、葉秀珊、楊立明、余顯文、袁家瑜、翁雪梅、陳百靈、鍾影球、何滄滔、林梅生、伍同明、孫偉、黃志堅、楊植良、楊傑材、余植深、袁玉玲、撒菲爾亞、呂白士、陳啟明、葉正忠、鄭良輝。

五、社會科學學士：張滔、劉子庭、陳晶浩、陳慶華、陳學濂、陳家彬、陳雯麗、陳德建、鄭瑞麟、鄭宇碩、程佩鮮、蔡文彬、周若蘭、鍾妙蟬、范德一、何嫻、劉生、簡日昇、李淑蘭、黎若蓮、劉少薇、李賓游、李秀貞、吳超英、柯清輝、岑傑興、陳連勝、蔡敏華、蔡太生、黃輝、黃輔平、黃振亞、黃松柏、黃國杰、黃佩玲、楊嘉威、姚紀中、余煒芬、阮德徽、歐中民、區士達、陳鎮榮、陳錦奎、陳吉文、陳韻韶、陳麗娜、陳淑貞、陳英麟、鄭潔海、遲平、鄭詠瀚、蔡劍雷、蔡秀娥、黃維蘇、黃綺湘、黃燕婷、胡曉智、丘志兔、楊佩琦、陳鳳萍、楊鐵茂、余關堅、陳振中、戴翰勛、鍾曉鵬、謝樹揚、曾祥旺、區偉全、許強朗、黃錦華、連惠馨、練日新、羅仲尹、盧恆立、陸松生、吳乃娟、潘馨德、彭美蓮、盧志明、沈宏、蕭秀瑚、孫柱樑、施瀬彌、設發、鄧秀津、鄭惠忠、曾祥英、曹海燕、曾國輝、王佐裳、黃淑琦、仇淑文、周欣欣、方家淵、方建成、馮紹波、洪慧心、何國恩、梁霖生、金慶科、江惠梅、曾敏忠、關應強、郭維勳、鄭志强、鄭慶姿、賴智强、梁婉芬、林敏怡、劉燦堅、劉禹文、劉勵超、羅景翩、李鴻鎧、李大鵬、李月英、梁翠屏、梁國輝、梁國權、梁燕儀、李薇薇、袁寶華。

六、法律學士：湯家驊、陳景生、鄭樹森、伍美蘭、高美萊、杜顧傑、黃佩翰、楊蕙蘭、楊澤鏞、鄭原、張敏瑜、張秀儀、郭慶偉、廖長城、劉德蘭、羅慧琦、莫岩志、譚婉瓊、黃麗娟、吳偉聰、關尚文、袁文超、鄭燕智、鄭會詩、李平、岑家滋、曾志文、陳耀莊、潘金屏、潘漢民、蘇撒、鄧紹、黃德彰、蔡桂生、鄭樹深、溫伯榮、石崇陶、陳談齡、洪明安、丁逸輝、夏礎平、黃道生、邱思順、鄧國權、郭蕙珍、曾偉民、麥迪濤、賴錦橋、高美萊、吳牧、高增瑞、何淵梁、楊振榮、黃錫培、馮文齋、張延炳、萬洪亭、李保齡、梁鴻坤、仲兆生、宋凱倫、鄭公嘉、歐穎琴、梁書[illegible]、唐寶榮、張永、冼福鏘、溫敏華、陳安迪、梁兆基、何杏川、黃儀煌、曾昭佑、李達平。

勞朔臣任新職

【本報訊】水務局長勞朔臣已被委任為副工務司，而水務工程處長黎廣烈則出任水務局長。港府同時宣佈，工務司盧秉信的任期將延長兩年至一九七五年七月止，在正常情況下，盧秉信應於明年中退休。

馬氏玩具廠除人 工人促資方談判

【本報訊】東區馬氏玩具製品廠被除工人代表日前召開工人大會。會上被除工人代表報告了事件經過後，各廠代表熱烈發言，認為馬氏玩具製品廠轉換資方，大批除人糾紛至今已一星期，由於資方沒有誠意，事件至今尚無解決。

馬氏玩具製品廠原董事長是美籍猶太人，許多國家和地區有它的廠房，號稱玩具大王。

該廠在趕貨時經常要女工由早做到深夜十一時甚至十二時，中午也巧立名目減少工人原來休息時間，迫使工人為廠方趕貨，在此情形下工人很多拖到週身病痛，患胃病的最多，為方廠大錢，工人病速身，很多工人都帶着藥品開工，資方對工人的處境不但毫不顧及，還不講理的踢出廠外，於情於理實屬不合。

代表們對被除工人表示同情，一致認為馬氏資方應迅速改變態度，拿出誠意與代表協商解決問題。

六幅地皮昨拍賣
超級市場用地每呎逾九百

【本報訊】有六幅土地昨日在大會堂拍賣，當局獲進賬七千一百八十萬元。

最引人注目的是位於九龍聯合道一幅五萬五千方呎地皮的拍賣。這幅地可作超級市場及非工業用途，底價二千二百五十萬元，結果以五千萬元成交，每方呎高達九〇九點零九元，是拍賣超級市場用地以來的一個高地價紀錄。

友誼花開
專程赴京拍攝 最合本地觀衆欣賞
新光 普慶 南華 珠江 南洋 銀都 太平
即將隆重獻映
長城出品 大型彩色紀錄巨片
注意訂票日期
坐遊北京 人生樂事
歌舞雜技 體育武術 如畫風光 名勝古蹟 包羅萬有 多姿多采
長城

錦添花劇團
經理：陸淑卿
好戲連場・彩色佈景・全院冷氣
今晚繼續在九龍普慶大戲院演出
武術指導：任大勳
創新風格、連貫演出 火燒連營、宏麗悲壯 雪地飄景、罕見奇觀
保濟丸 李衆勝堂藥廠贊助
烽火擎天柱
〈遜神新編明代抗敵巨劇〉
明天週日加開日場一時半
日夜同戲全體名演員出齊會演
（頭等三大門券）

龍江頌
今天最後
全新耳目 園府統請
片長兩小時足映
調整時間
英雄展宏圖 大旱變豐年

穗交易會新商品多 日商中很多新顧客
日商由廣州經港回國談觀感

【本報訊】參加這一屆中國出口商品交易會的一位日本商人，在交易會達成了交易之後，於日前取道香港回國。

這位日本商人，是日本東京新新貿易株式會社的總經理砂原惠。他離開香港回日本之前，在接受本報記者訪問時說，這一屆交易會提供了許多新商品，並就新新貿易株式會社經營的範圍來加以說明。

砂原惠是中國出口商品交易會的老顧客了。他說，這屆交易會是在中日邦交正常化之後舉行的，參加這屆交易會的日本商人中，多了許多新朋友。

他說，這屆交易會工作人員的謙虛、熱情的工作態度，給他留下了深刻印象。賓館裏的接待工作也做得很好。服務人員會說一些日語。他們用日語對我們說：「你好！」「這東西值多少錢？」「你要不要發電報？」「你要不要洗衣服？」等等。他說，他住在廣州賓館，賓館裏的服務人員爲日本朋友設想得很週到，吃飯時有日本菜。

砂原惠又說，參加這一屆交易會的許多日本商人，在聽到賓館裏的服務人員研究「如何爲日本朋友服務得好」這件事之後很受感動。

髮品產銷近月稍增
八月份輸出接近一千三百萬元 九月份可能增至二千五百萬元 估計全年出口值僅及去年四成

【本報訊】香港髮品業的產銷狀況，近兩月比前兩月稍有起色，但沒有達到業內廠商們預期的水平。港產髮品最近的銷量則顯著增加。

據髮品製造業廠商消息，今年九至十月，港九髮品業的產銷數量，比前兩個月有所增加，但如果與去年同期比較，則仍然大爲遜色。

廠商們說，今年九月至今，美國、西德、法國和意大利等國來單訂購髮品，均比前兩月增加，但日本來單則沒有增加。他們估計，近兩月美國及西歐國家來單，比前兩月共多兩成左右，比他們原來預期會增加五成相差很遠。他們說，最近兩月的接單狀況所以不理想，是因爲有爲數頗多的訂單，落在南朝鮮髮品廠商手上。

根據統計，今年一至八月，港產髮品的出口總值爲一億六千五百七十多萬元，僅及去年同期的三分之一左右。至於今年八月份的出口總值，共值一千二百九十七萬元，比諸今年七月份的總值一千九百二十八萬元，少了六百三十一萬元。廠商們估計，今年九月份的出口總值，可能達到二千萬至二千五百萬元左右，但是今年全年的出口總值，可能只相當於去年全年五億三千萬港元的四成左右。

廠商們透露，目前港九保持經常開工的髮品廠，只有大約二十家，僱用的工人共約八千至九千人。由於今年以來港產髮品外銷一直比去年遜色，所以即使在西方國家通貨膨脹日益嚴重，貨幣金融危機加深發展，一般商品價格飛漲的情況下，製髮品用的人造纖維如英國丹尼和日本卡尼卡綸（即K．K．）的價格，都無力上漲。以日本的卡尼卡綸人造纖維來說，近半年來一直是F．O．B．日本每公斤七．七〇美元，香港的黑市價比這更低。

總的來說，今年以來，港產髮品的出口是繼續走下坡的。但據廠商們透露，近兩三個月卻出現了一種新情況：港產髮品中用人髮製成的髮仔，近兩三個月的出口數額有增加。這種髮仔美觀，價格比較低，使用方便，近月銷往美國及西歐增加迅速，而東南亞地區的商人亦來單訂購。

髮品製造商說，目前他們手上所單的交貨期，最遠的只排到十二月份，一九七三年交貨的訂單未有到手。

塑膠廠投購火險費 本月起提高一倍多
廠商一年中要增負擔千餘萬元

【本報訊】由本月一日起，此間塑膠製品廠投購火險，火險公會已把保險費大大提高。若干塑膠品廠的火險保費，原爲每千元收八元六元九毫，現已增至每千元收十元，即保費提高一倍多。

據業內廠商估計，此次火險公會提高保險費，將使塑膠業廠商一年要增加負擔千餘萬元。而且，由於消防條例加嚴，市區內許多工廠大廈的業主，將不願把廠址出租一般小型塑膠品廠從事經營。看來，塑膠品廠要做好防火工作，又要讓塑膠業廠商有生意可做，有關方面必要設法解決這個問題。

又據塑膠業廠商說，日本塑膠料原定本月內再把輸港的訂價提高，他們已要求日商把這一決定推遲執行。本月內日本將有一個塑膠業代表團來港，就塑膠料價格和供應數量等問題，再與港商進行商討。

前幾時，此間有一批塑膠業廠商組團前往日本考察。他們當時曾向日本廠商及出口商表示，自今年三月以來，有些日本塑膠料訂價猛漲三成多，且要限額供應香港，這已使半數以上的香港塑膠品廠在產銷方面深受影響。港商並說，如日本塑膠料非提高訂價不可，也希望限定於四個月或六個月才加價一次。據說，日商已答應考慮這些要求。他們並於本月內組團來港考察和再與港商磋商。

港製棉衲市未旺
加工商放慢生產

【本報訊】港製棉衲的生意尚未旺，部分製衣商人近將生產放慢，認爲將現製成的貨物銷出後才再行大量生產。

照以往的習慣，一般棉衲商現多開始備貨，以應深秋和冬季市場銷售（據說，一般街檔在農曆十月初便告開檔賣棉衲的），但最近的生意還旺不起來，原因是最近的氣候還較熱，一些街檔商人怕進貨後，還有一段較長的時間才能銷售，到時貨物未到旺銷便要結賬，將會引起資金週轉困難，故他們認爲待天氣正式轉涼後，才適貨以應市。在這種情況下，部分製衣商人前生產的各種棉織物仍難脫手，故目前已將生產放緩，待初步生產的貨物銷出一部分後，才繼續進行大量生產。這亦反映出今年的加工商在生產上續採取謹慎的態度來經營。

各地經濟

日本十月出口貨值 創廿億美元新紀錄
比去年同月劇增百分之二十八

【本報訊】據東京二日消息，日本銀行及大藏省在該日發表，今年十月份日本的出口按信用證計算，創二十億四千六百萬美元的空前高紀錄。

上述數字，比去年十月份劇增百分之二十八。

日汽車輸出增近百分五

據東京一日消息，日本在今年四至九月（本財政年度上半年）共輸出汽車九十二萬七千三百三十三輛，比去年同期增加百分之四點七，但比一九七一年十月至一九七二年三月的六個月下降了百分之十點五。這是日本汽車製造商聯合會在本月一日發表的數字。

該聯合會說，出口下降主要是由於日本汽車在海外市場上的價格，在去年十二月日圓升值以後上升了。它估計，日本汽車在今年十月至明年三月這六個月內的出口會繼續下降。

西方植物油出口量增加

法新社十月三十一日自倫敦報道，英國鞋業聯合會已向英國貿易及工業部正式投訴，進口的男裝鞋在英國市場上以「傾銷」價格銷售。

該聯合會所指責的進口男裝鞋，來自捷克、東德、波蘭及羅馬尼亞。

據法新社華盛頓消息，美國農業部在本月一日發表，一九七二年西方世界不同來源的油籽及植物油總出口量，估計共達一千三百萬噸，比一九七一年增加八十三萬九千噸。

泰國穀價爲五年來最高

【曼谷二日航訊】據泰商業部一次長說，目前泰國新產季度出產的新米雖已登場，惟數量尚稀少，大批上市要在十二月份之後。現在當局增加批准外銷，目的是要維護穀價。

據泰米商公會主席說，當前穀價，可算是五年以來最高，現在是季末，相信新產季開始時穀價也將較往年爲高。目前上穀每車（一千公斤）高達一千五百五十銖，去年此時每車價只一千三百五十銖。至於低價穀去年此時每車售九百銖，現市高達一千三百銖。

倫敦原糖現貨報升 許多國家將用存額
港市幼砂四種互爭銷路

【本報訊】前日倫敦原糖現貨價，又由每噸七十五鎊回升至七十七鎊。原因是巴西招標出售食糖二十萬噸，定明年上半年付船出口，但參加投標者的購貨總額，則累計達一百四十萬噸。這表明需求量大大超過供應量。

巴西方面鑑於投標者出價偏低，現已決定將該批食糖推遲出售。因此，倫敦原糖價已止跌回升。

據港商指出，今年世界的糖產量雖比去年增加不少，但由於需求量增加更多，故有供不應求的情形出現。看來今年許多國家都要動用一部分食糖儲存額，才能做到供銷平衡。

國產棉花糖本月到港的新貨，港商共訂入一千五百噸。其中棉花粗砂成每噸一千二百三十元，中粒粗砂成每噸一千二百元，均比上月的訂價調高三十元。

在幼砂方面，目前共有太古、日本、南朝鮮和南非等四種幼砂爭銷路。南非幼砂的質較差，售價低，但已使其他幾種幼砂的生意受到威脅。

太古糖房仍將停止生產大包裝的粗、幼砂，轉以後將縮小爲只做小包裝砂糖和方糖的市場及外銷生意。太古公司車糖部除推銷這些產品外，還將兼做各種砂糖的入口生意。

日鈔昨回順

【本報訊】日本紙幣昨回跌，每萬日圓比前跌了〇．七五港元，即由前日的每萬日圓兌一八七．七五港元，跌至昨日的一八七港元。但東京匯和大阪匯等則仍齊企定，前者每萬日圓企一八五港元，後者每萬日圓企一八五．五港元。

英美匯復跌
另十四種同時改低

【本報訊】昨日英鎊和美元的官方價又復跌低，匯豐銀行買賣價，每鎊比前少兌〇．〇三五港元，美匯亦繼續下跌，每百美元比前少兌〇．八七五港元。

由於外電消息說，今年十月份英國黃金外匯儲備又下降二億美元，因此這裏英匯開盤即再下跌，英鎊和美元兌港幣價如下：

英鎊實價：一一三．三五；買價：一一三．二五。美匯實價：五六七；買價：五六三。

〔又訊〕加匯、西德匯和法匯等十四種銀行買賣價昨日亦同時微低，其中加匯每百加元低一．〇五港元，西德匯每百馬克少兌〇．三港元，法匯每百法郎少兌〇．一五港元，星馬匯每百叻元少兌〇．三港元。以下爲各種外匯兌港幣新價：

加拿大匯實價：五七五．六；買價：五七一．三。西德匯實價：一七七．六；買價：一七五．四五。法匯實價：一一三．五五；買價：一一二．二。澳洲匯實價：六七六．七；買價：六六九．一五。比利時匯實價：一二．三五；買價：一二．一。斯里蘭卡匯實價：一．一五；買價：一．〇五。印度匯實價：七一．六；買價：七〇．二五。緬甸匯實價：一〇四．六五；買價：一〇三．〇五。星馬匯實價：二〇五．五五；買價：二〇一．九。南非匯實價：七二七．六五；買價：七二〇。瑞士匯實價：一四九．九五；買價：一四八。

烏拉圭幣貶值

【本報訊】據路透社蒙得維的亞一日消息，烏拉圭中央銀行在該日把比索貶值百分之四點九三。它所報市場上比索對美元的兌換率由六四三至六四七比一，改爲六七三至六八〇比索比一美元。

股票市價恢復上升
有些漲幅達一二成
全週成交超過十九億元

【本報訊】昨日股價又復轉升，恒生指數再創新高峯，這是本週內該指數第三次創高紀錄。遠東指數亦越三千點大關，超過本週一日水平，而僅次於週二日紀錄。市場交投，又增爲三億元以下。

四個市場股票昨日成交，共值三億二千零四萬元，其中九龍佔三千六百八十萬，金銀佔七千九百二十三萬，遠東佔一億二千五百三十六萬，香港佔七千八百六十五萬，比前天增二千五百零九萬。

遠東指數漲八十五點四八，漲爲三零七九點九九，恒生指數漲十八點六六，漲爲六四二點五一。後者比本週二日所創高紀錄還高二點九二，前者尚差三十四點一七便到達週二日高水平。

昨日兩種巴士股漲幅特大，其中中巴股每份漲二十八元，漲爲一七零元，漲幅幾達二成；九巴股每份漲二十一元，漲爲二百一十元，漲幅超過一成。屈臣氏股漲十九元，漲爲一四四元，漲幅也超過一成。煤氣和聯新股各漲二元二五，其中煤氣漲爲四十一元，聯新漲爲三十五元七五。此外，海港股漲一元八，漲爲二十二元八。牛奶股漲七元。怡和及九龍倉股各漲五元，大酒店股漲六元。遭冷落多時的長江製衣、新島、鱷魚、南洋紗廠股等也上漲，只有橡膠、船務、先施、綜合汽水股等才跌價。

全週四個市場股票成交，共值一十九億一千二百三十六萬元，其中九龍佔二億五千六百四十七萬，金銀佔四億三千六百九十四萬，遠東佔七億三千八百六十七萬，香港佔四億八千零二十八萬，比上週增五億八千一百九十二萬，比今年七月二十四日至二十八日一週創下的高紀錄，尚多四億零五百四十一萬。

本週遠東指數再升二百一十三點九六，比上週少升約二十點。恒生指數升六十二點五二，比上週多漲了十八點。

據股票商人分析，本週股價在高的水平上再漲，交投復增的原因，首先與英外相訪問我國有關，其次，西方貨幣問題繼續發展，美元不斷流出，以致日商在港拋美元而購股票，同時，倫敦客也仍多，繼續大量吸進，加以置地交換牛奶股的影響，股市因之見暢。

港金反覆上挺

【本報訊】昨日港金價反覆回升，美鈔、美匯價卻續下跌。

雖然倫敦金價未有多大的波動，每安士定位在六十四美元，但此間金息由低改爲平算，有利多頭，部份撈家趁低有吸，因此九九金價反覆回升。

九九金開市四三八．二五，收市四四〇．三七五，最高收市價，最低開市價。平息，牌上交收二千五百兩。

由於賣多買少，美鈔、美匯昨日又告下跌，美鈔開市五六三．五，收市五六二．六二五。美匯開市五六四，收市則爲五六四．二五。

棉紡產銷好轉
用舊棉者亦可不致蝕本
新棉回跌紗價反升

【本報訊】棉紡工業最近產銷情勢已見好轉，棉紗生意也較好，混紡紗生意也不錯。現在棉紗出廠價格上漲的新情勢下，當存貨價棉花的工廠，已消除了產品蝕本的困難。

據廠商說，近日棉紗銷路相當好，除本地布廠及織造廠訂購外，外銷英、澳、南洋各埠市場及孟加拉地區也有相當數量，現在生產的棉紗不但可全部銷出，而且接入的訂單中，有在三個月後交貨的。今年上半年棉花價高，各廠都存貯高價買入的原棉，過去生產棉紗多要虧蝕。近日棉花訂價回跌，棉紗價格反而上升，由於入口的巴基斯坦棉紗上漲，港產二十支紗出廠價亦升到一千二百元或以上，所以現在使用舊存貨價棉花生產棉紗，已可以消除蝕本的困難，如使用新訂來的低成本棉花生產，則更爲有利可圖。

混紡紗近日銷印尼數量雖已減少，但銷其他市場生意尚不錯，特別是本地布廠訂貨頗多，不過，來自日本的競

港商觀望 美橙乜盤

斯陳維成本續有增高，生產利潤已比前減薄。

……造，果子熟度猶高，將來到貨色好壞不定。故近日此間洋行放出新的盤，價格已比前低跌三毫五仙至五毫美元，例如一一三至一三八號貨每盒C.I.F.香港爲五美元，一六三號貨爲四元七毫五仙美元。這次來價降低，而且今後將無大批新貨供應，結果港商多有補訂。

【本報訊】美國「新奇士」橙前價低跌，新出「石榴嘴」橙訂盤兜售，港商多無興趣落單。

昨據洋果商人說，美國「密寶」橙已屆末期。

國光蘋果上市
新會柑青續到

【本報訊】大連國光蘋果昨天上市。新會柑青和台山蜜柑續到。

據果欄商人說，目前運來的多批大連國光蘋果，多即被批發出去。昨天來貨才在港上市，這批國光蘋果長得甚實爽脆，色澤鮮紅，甚爲好銷，每盒分成十一元和十二元。青島青香蕉蘋果亦好銷，每盒以十三元及十四元成出。

新會柑青和台山蜜柑比前更成熟，柑青皮色已逐漸轉紅，大批價多被扯高，一般貨每擔成一百五十元，二級貨成一百一十五元，台山蜜柑每擔成八十五元。

今日明日出口入口船隻

今日入口船隻

船名	英文船名	來往港口	停泊地點	公司
大統	TA TONG（下午五時）	神戶	B16	永泰
彩利馬士基	CECILIE MAERSK（上午四時）	美國	A5	捷成
谷順年	SERGEY YESENIN（中午）	美國西岸	A32	華林
利金顧力	REGENT LILAC（上午九時）	日本	B7	天祥
兵洋丸	HYOYO MARU（上午二時）	日本	B5	海聯
亞連耶	ARANYA（晨早）	歐洲	九龍倉	寶隆
大洋丸	TAIYO MARU（下午三時）	神戶	B17	永泰
克利夫蘭總統	PRES. CLEVELAND（上午九時）	馬尼拉	海厦	總統
華盛頓	WASHINGTON（上午六時）	美國	A8	怡和
海王	HAI WANG（上午八時）	基隆	四環碼頭	東海
明禮	MING LI（下午一時）	基隆	油麻地	明仁
大同	TA TUNG（下午）	高雄	油麻地	東海
德光丸	TOKUKO MARU（上午十一時）	日本	B1	柏力治
赤洲	CHIK CHAU（下午六時）	波斯灣	B11	太來
士加達來	SCHELDE LLOYD（上午）	日本	A2	寶隆
大寶山	TAIPOOSHAN（下午十時）	新加坡	A21	順昌

今日出口船隻

船名	英文船名	來往港口	停泊地點	公司
海民	HAI MING（上午八時）	基隆	九龍塢	東海
天星	STAR ALZYONE（下午）	日本	A25	福來
南非好紀綠	S.A. HUGUENOT（上午八時）	基隆日本	A7	怡和
菲路摩總統	PRES. FILLMORE（下午）	加州	貨櫃塢	總統
克利夫蘭總統	PRES. CLEVELAND（半夜）	神戶三藩市	海厦	總統
明豐丸	MEIHO MARU（下午）	朗非路	A9	大源
坎培拉	CANBERRA（中午）	澳洲英國	海厦	鐵行
桂林	KWEILIN（上午十時）	澳洲	海厦	太古
沙寶士泰	SCHWABENSTEIN（半夜）	馬尼拉	九龍倉	捷成
大統	TA TONG（下午）	新加坡	B16	永泰
美時	AMERICAN MACE（上午五時）	高雄	北角碼	美輪
福興	FOO HSING（中午）	高雄	油麻地	明仁
天洋丸	TENYO MARU（上午十一時）	新加坡	油麻地	東洋
友昌	YOU CHANG（上午六時）	曼谷	油麻地	明

明日入口船隻

船名	英文船名	來往港口	停泊地點	公司
蒙大那	MONTANA（上午六時）	美國	A	渣[illegible]
安喈見士	ANCHISES	台灣	A	太古
聖路易士丸	ST. LOUIS MARU（上午八時）	日本	A22	海陸
力打愛比	NEDER ELBE	基隆	A1	渣華
菲巴丹	PHIL. BATAAN（上午）	馬尼拉	A	大工
比利	BRAGERNES（上午六時）	曼谷	B13	川崎
士班拿吉	SPAARNEKERK	歐洲	九龍倉	寶隆
日本茫拿	JAPAN CANELA	日本	A	泛洋
寶根威	BOUGAINVILLE	日本	A	沙郵
天腸利	TEMERAIRE	西北太平洋	九龍倉	百保利
亦榮	YEH YUNG	高雄	A28	港聯
第45義宗丸	GISO MARU No. 45（上午）	天津新港	B	海聯
東方主宰	ORIENTAL DESTINY	台灣	九龍塢	港聯
捷鵬	CHIEH PENG（晨早）	台灣	A26	明仁
金飛魚	GOLDEN FISH	雅加達	B	金榮
漢士馬士基	HANS MAERSK（中午）	日本	B15	渣華
哈拉巴	HARAPPA	新加坡	B	東海
國華	KWOK WAH	台灣	油麻地	建華
雯皓	MINHAO	大連	B14	招商局
建華二號	KIEN HWA No. 2	高雄	油麻地	東海
士打多利士	STRAAT TORRES（上午七時）	新加坡	A33	渣華
華利沙諾	WARISANO	印尼	油麻地	通裕

明日出口船隻

船名	英文船名	來往港口	停泊地點	公司
日得士	BELLATRIX（上午）	新加坡卡拉加的港	A31	華林
大平丸	TAIHEI MARU（上午）	新加坡	B10	泰山
利金顧力	REGENT LILAC（下午）	新加坡	B7	天祥
德光丸	TOKUKO MARU（下午）	新加坡	B1	柏力治
大洋丸	TAIYO MARU（下午）	紐洲	B17	永泰
明禮	MING LI（下午）	基隆	油麻地	明仁
安道士	ANDROS（上午）	悉尼	A24	楓來
寶麗娜	BORIBANA（下午）	漢堡歐洲	A4	寶隆
西圖士	CITOS（上午）	基隆	A23	福來
金龍一號	KING DRAGON No. 1（下午）	高雄	油麻地	明仁
谷順年	SERGEY YESENIN（上午）	洛杉磯	A32	華林
大同	TA TUNG（下午）	高雄	油麻地	東海

停泊船隻

船名	英文船名	停泊處	公司
文萊第一	BRUNEI No. 1	油麻地	華通
大德丸	TAITOKU MARU	油麻地	東利
有利德	KARANA II	B2	[illegible]
衡山	HENG SHAN	B14	中央
多瑪林	TOMBATU	油麻地	通裕
印度洋	INDIAN OCEAN	A18	益豐
班華拿	BENVALLA	九龍倉	達行
東海	EAST SEA	B6	大三
大福山	TAIFOOKSHAN	A17	順昌
普德利	PROTESILAUS	九龍倉	太古
山西	SHANSI	九龍倉	太古
	JILIN	A3	招商局
堅成	KING'S OCEAN	油麻地	新盛
華國一號	HWA KUO No. 1	油麻地	海昌
野田木丸二號	NODAWOOD MARU No. 2	B4	小山
惠來二號	HUEI LAI No. 2	油麻地	東海
昆成利	QUEENSVILLE	A22	百保利

名神汽船株式會社 MEISHIN LINE

兵洋丸 M.V. "HYOYO MARU" 十一月四日由日抵港。十一月五日收貨，即晚開行。直放：新加坡。

昌邁 M.V. "FORTUNE TRADER" 十一月八日由日抵港 十一月九日收貨 即晚開行 直放：新加坡

越洋丸 M.V. "ETSUYO MARU" 十一月十二日由日抵港。十一月十三日收貨，即晚開行。直放：新加坡

總代理：海外聯合海運有限公司 李寶椿大廈二樓一一〇至一一一室 電話：四三九五〇四．四四五七〇九．四三三六四一．四四五六八九

雯皓輪 M.V. "MINHAO" 十一月五日抵港 泊B14泊
請各收貨人速來本公司辦理提貨手續。
招商局輪船公司啓 干諾道西十五——十六號九樓 電話：49655, 460657, 457402

TA CHING STEAMSHIP CO., LTD., HONG KONG
大慶輪 M.V. "TA CHING"
◀香港—亞庇、漢籮乃定期班輪▶
十一月七日收貨 十一月八日開行 直放：亞庇 漢籮乃
總代理：海外聯合海運有限公司 李寶椿大廈二樓一一〇至一一一室 電話：四四五七〇九．四三九五〇四．四四五六八九．四三三六四一

TOHO LINE 日本東方輪船有限公司
．歐洲定期航線．
曼克頓丸 M.S. "MANHATTAN MARU" 十一月七日落貨 十一月八日開行
高定丸 M.S. "KOTEI MARU" 十一月十一日落貨 十一月十二日開行
直航：漢堡、利物浦、安特衞普、鹿特丹、阿姆斯特丹、不萊梅
HELSINKI, BERGEN, OSLO, GOTHENBURG, COPENHAGEN, STOCKHOLM, MALMO, LEIXOES, LISBON, WITH TRANSHIPMENT AT HAMBURG
總代理：泛洋航運有限公司 貨客付貨請移玉步 聯邦大廈七〇五室
澳門代理：星華船務公司

SEIWA LINE 正和海運株式會社
第45義宗丸 M.V. "GISO MARU NO. 45"
十一月五日由天津新港抵港 十一月六日收貨，即晚開行
直放 古晉
總代理：海外聯合海運有限公司 李寶椿大廈二樓一一〇至一一一室 電話：四三九五〇四．四四五七〇九．四三三六四一．四四五六八九

大寶山 M.S. "TAIPOOSHAN"
最新型客貨輪時速十八浬有冷藏貨位
本期：十一月四日落貨 下期：十一月二十一日上午十時開行
直航：新加坡
順昌航業有限公司啓

SHOFUKU LINE
第三丸吉丸 M.S. "MARUKICHI MARU No. 3" 十一月六日到 不收出口貨
秋廣丸 M.S. "AKIHIRO MARU" 十一月九日到 不收出口貨
大鶴丸 M.S. "DAITSURU MARU" 十一月廿一日到 廿三日開 直航 新加坡
總代理：東洋船務有限公司 電話：二四九四二八，二五〇二四（十線）

「海英」輪 M.V. "HAI ENG" 訂十一月六日抵港 即日卸貨 八日開行
收貨人注意：香港到本公司辦理提貨手續，否則代存入倉一切費用概由收貨人負責。

「長城」客輪 M.V. "KOTA PANJANG" 訂十一月七日抵港 即日收貨搭客 八日開行
直放：新加坡、檳城（冷氣設備八千噸級時速十六海里）

「友城」輪 M.V. "KOTA SAHABAT" 訂十一月十日抵港 即日收貨 十四日開行
直放：KARACHI, DUBAI, DOHA, BAHRAIN, KUWAIT, KHORRAMSHAHR & BASRAH.

太平船務（香港）有限公司啓 香港干諾道中十五號大昌大廈六樓 電話：五—二三六一七四（五線）

武林三絕

梁羽生

一、塞外胡沙埋俠骨

碰上哈薩克商隊

不知那少年是否聽到一陣蹄聲，抬頭向上一望，剛好一隻烏鴉飛過，少年隨手拾起一顆石子，雙指一彈，石子發出破空之聲，直上高空，剛好打着烏鴉，把烏鴉打了下來。少年笑道：「我還道是有人藏在山上呢，原來是你這隻扁毛畜牲。」加快腳步，轉眼之間，已是走過風鳴玉藏身之處。

風鳴玉瞧得吃驚，心裏想道：「打落天上的飛鳥，百發百中，這個我也能夠做到。不過像他這樣從山坡下面打上來，勁力還是如此厲害，恐怕我還得再練三年，也不知能否有這功力。看來這少年的本領可要比那姓鄧的惡賊更是高強得多。幸虧我沒有多管閒事。」她那知道，她躲避這個少年，卻是造成了一個不大不小的錯誤。

這少年過後，風鳴玉繼續前行。出了山口，前面又是一望無際的草原。風鳴玉心裏嘀嘀叫苦，想道：「不知還要走多遠才能找着人家，我的乾糧可是只夠今天用了。」

她急於要找人家，在草原上施展踏雪無痕的輕功，正在跑得興起，忽聽得馬的聲響，草原上出現了一隊騎着駱駝和驃馬的隊伍。原來正是那些每年兩度要從塞外來到內地做買賣的哈薩克人。每隔半年他們都從風鳴玉和師傅所住的那座荒林附近經過，風鳴玉每年也必定要見着他們兩次的。

領隊的哈薩克人族長「咦」了一聲，說道：「那裏來的這個小姑娘，跑得比羚羊還快！」說話之時風鳴玉已是跑到他們面前，停下了腳步。

那酋長哈哈笑道：「我道是誰，原來是你。小姑娘，你有這樣好的本事，我卻一直都不知道。」

風鳴玉道：「這那裏是什麼本事，這是我走慣山路練出來的。」

老酋長道：「漢人小姑娘，今年你爲什麼不在老地方等我們，卻老遠的跑來這裏？」

風鳴玉道：「這是什麼地方？」

老酋長道：「你不知道嗎？走出這個草原，就是瓦剌人管轄的地方了。瓦剌人很兇暴的，你一個小姑娘要是碰上他們，可得當心給他們捉了。」隨即笑道：「不過你跑得這樣快，他們也未必捉得着你的。但總是小心爲妙。」

風鳴玉道：「多謝你老指點，我的阿嬤（祖母）死了，我想到牆門關外投奔親戚。」

老酋長道：「呀，可憐，可憐，你的阿嬤死了？」

（三十四）

家

夏易

半個主人

寒生便問我：「你家裏怎樣？」

我說：「比起以前光亞家那個大廳，還是差得遠，比光亞家的客廳，又略爲大一些。」

國識便向寒生解釋：「不行的。亦命他在家裏不能作主的。他只是半個主人。」

我笑了笑說：「現在情況好一些：並不是說，我在家裏已經成了主人。不過，近來，叔叔思想上又傾向我們一點。你要是借用我們那裏，事先安排一下，還是可以的。」

光亞說：「前幾天你還說你叔叔一味聽你弟弟和凌真擺佈，現在你又說他——」

我笑了笑說：「是這樣——我跟你說個笑話吧——有一天，叔叔和凌真，亦超三個人閒談。他們說，現在，新中國的國際聲望那麼高，大勢所趨，多少國家都爭先恐後要和新中國建交。可是，在我們這個家庭裏，也不妨開一條通天路，讓凌晉和亦命他們作開路先鋒好了。」

國識和光亞聽了就大笑。但寒生卻說：「什麼意思？我不明白。」

國識便說：「你這也不明白：通天就是通新中國。」

「哦——」「哦！」寒生明白了之後，也大笑不已。

「所以，」我說，「你要是借我的家開什麼會，也許叔叔還歡迎也說不定。現在，淩真不在家，家裏就清靜很多，人客也比較少。叔叔自從大病過兩次之後，他也減少了許多應酬。現在，用我們家客廳最多的，倒是淩晉和淩美。淩晉常常帶同學回家來，淩美呢，她老師組織的學習小組，也移到我們家聚集了。」我說。

「就是說，你們家現在很開通了。」寒生說。

「可以這麼說。」我點點頭。

「人家要通天嘛！」光亞微笑說，大家於是又大笑起來。

「不過，」國識說，「你家裏的客廳已經那麼忙，還加上我們，弄得老人家們認爲『家無寧日』，那也不大好的。」

「預先安排一下，還是可以的。不過，人還是不能太多，要挑選一下。」

（六三八）

歸心

谷力

三〇三　單純、熱情

「這是說，這個木偶我是白費心思搞了！」幕中拍拍雙手，呼了口氣。

「嘛，這倒不算是什麼？」尹福生說：「爸爸喜歡工藝，女兒也喜歡工藝，這實在是太好啦。老實說，爸爸倒是很欣賞你埋頭進工藝的那個樣子。」

「怎麼啦？」幕中眨眨眼，她認真起來。

「唔——」尹福生笑了，他顯然是要跟女兒開開玩笑。「你那種非常入迷的表情，全神貫注的樣子，使我想起了一個在玩泥沙的孩子，他把吃奶的力都使出來了，爲的是要把泥沙砌好一所房子，但是泥沙又怎能砌成房子呢？」

「噢，爸爸，你壞！」幕中跳出來了，她扯着爸爸手上的木杖就是不讓。

這一下幾乎把尹福生搖倒了，幕中又連忙把爸爸扶住，一邊笑一邊說：「你怎麼把人家當作玩泥沙的小孩呢？你看，我都這麼大了。」

尹福生也是邊笑邊說：「其實，你也不能算是成人，你還有孩子的那種單純和熱情，還得繼續它，你做了那個大個玩具，而且從來又修好那個大偶。」

「我的行爲太幼稚了，是嗎？」

「不，爸爸倒是覺得這很可愛。你到底是年輕人啊！」尹福生說得多麼懇切。

幕中細聽着爸爸的說話，她又想起三哥懷邦和雲珂迪珍兩個人來，當她目光停留在那座木偶上的時候，便顯然地嘆起氣來了。

小說林

半月掌篇

小事件

辛海

成腐之見

小職員的生涯，當然使胸懷志向，特別是熱衷於搞藝術的人不滿意。它們更不能把要飛的翅膀細縛得緊。惠鳴和周奇會面，她們開口埋怨自己的境遇不佳，老在嘆嘆有那麼一天，會飛離這窄小的樊枝，到廣闊的天地去，發展自己所長。我知道他們始終要飛的。但未起飛時，卻陳別的東西靜了腿！

愛情這東西很奇怪，它既可以使人快樂，也可以使人痛苦，它既可以使人聰明，也可以使人愚蠢。

那期間，我母親因爲搓麻將的關係，認識一位馮太太。她丈夫經營地產業，很賺了一些錢。她說她喜歡惠鳴，好想娶作媳婦。但我母親笑笑說——你兒子不曉得我女兒是圓是方？怎可以說句空話，便把惠鳴娶回去呢？」

馮太太說到做到，她揀個妹妹在家的星期日下午，把寶貝兒子帶來，介紹給惠鳴認識。吓，那個跟她年紀差不多的馮大煒，一看就上眼。他嚷着跟惠鳴結婚後，夫妻一起去美國讀書。

這一着，確然使媽媽心動。但是惠鳴心如鐵石。她不希罕別人的家業。去外國攻讀，她說一百句一千句都喜歡，但卻鄙屑憑藉這種關係去留學。

她說：「媽，我寧可留在唱片公司賣唱片。」

媽媽很遺憾——女兒不跟自己有同樣的想法。她只有寄望憑唇舌說服惠鳴。

「阿鳴，好好想想，這是個難得的機會！」

「什麼機會？」惠鳴悻悻。

「論人材，他不會比周奇差，論體魄、面貌，更在周奇之上，至於家業，不用說啦！」媽媽說。她對說服兒女按照自己心意去做事，倒是有一套的。她從來不強迫，也不粗暴發惡，跟你說起話來，很溫婉，很婉轉，煞有介事的利害分析。但是，我和妹妹都不中她的圈套。

「媽，你怎麼忽然做起馬場的電算機來啦！」惠鳴道話，說得很尖刻。

「你把我當成什麼？」媽媽顯得不大高興了。

「希望以後你別再拿周奇和馮大煒比較！」惠鳴毫不示弱。

當然啦，她總覺得心眼裏不大愜意，但到底是個有職業有獨立的人。對媽媽的不合理的意，她是不會委曲遷就的了。

「老實說，你跟馮大煒結婚，連志剛也帶挈啦！」媽媽竟順手把我也拉下水，真是。

「媽，你怎麼扯到哥哥身上來？」

「他將來至少可以幹個高薪的職位！」媽媽滿有把握地說。

至此我不能不衛護老人家飽氣話啦！我說：「媽，千萬別把我牽入漩渦，我現時的工作幹得很好！」

（四）

香江怪異錄

人爲財死

愛嬌同學的家人，尤其同學的父親，既然和當地各方面的頭面人物都有關係，說他不懂「送禮」，未免是欺人之言。在那埠頭，正如這裏一樣，某些人的「關係」所以搞得很好，總是離不開「送禮」。要是沒有「送禮」，不但沒有「友誼」，沒有「人情」，一切的「感情」都不復存在。

只是，愛嬌同學的父親，以爲這點小事情，實在無須「送禮」，調查一個香港客是否到了這埠頭，該是輕而易舉的事，甚至只是舉手之勞。憑了他的地位，人家總該給他面子，卻不料這裏行不通，那兒也行不通，真是到處碰壁。

如今「黑老板」這樣的挑撥，對愛嬌同學的父親來說，可謂有損尊嚴，有失面子，但這個非常吃得開的中年人，[illegible]同意了。

「黑老板」的估計沒有錯，經過「送禮」，上下的「送禮」，只隔一天便到達新調查的結果。

幾個姓游的香港客，不但有姓名年歲，還有來埠的目的等等說明。其中一個來埠的，叫游佐治的男子，他的[illegible]目的，都叫人想到可能是游振綱。這個游佐治年四十二歲，來埠的目的是視察有關的商業關係。但是這個游佐治住到什麼地方，他的商業關係又是怎樣的商業關係，據負責調查的人說，他們從來不會要來埠旅客填報居址，因爲那不屬於他們管轄範圍內的工作，而是警察廳管轄的。

這結果愛嬌雖然不很滿意，還不致於完全失望。也就是說，還可以此爲根據，作多方面的偵查、探索。

可是愛嬌已經留在那裏五天了，在這五天裏，香港方面會有什麼變化，他們那一夥有否出黑手的？[illegible]先回香港去再作計較。所以把不定，是她想着振綱會否在這五天裏離開這埠頭？返回香港或去了別的地方。

她這想法，叫「黑老板」和同學的家人感到驚異。「黑老板」說：「游夫人，你怎會有這想法？調查所得的結果，還不是說明游老板可能還在這裏？」

「那是來埠旅客的調查，看來似乎該找一份離埠旅客的報告吧。」愛嬌很有信心的說。

（五五）

聚光鏡

贓

源元

「什麼？你說有人專門接贓？」鄭家興說。

「那還用得着懷疑嗎？」方振聲說：「我曾經想過，以我被爆竊了二十五架電視機，一百五十六架收音機和卡式錄音機，三十六架電唱機，二百二十八具揚聲器，四十二架大型錄音機，五十一架擴音機，二十一座電唱盤。我問你，這些東西怎處理？你向你的朋友兜售嗎？你去找二叔公當掉嗎？你搬到長沙灣道喊冷嗎？或者，你發神經，——把這些東西拋下海去嗎？如果沒有人接贓？誰都無法處理這一大批的贓物。」

「或者，他們自己開一間電器行又如何？」

「如果他們有本事開一間電器行，籌到一大筆資金租到一個舖位，儘可以向代理商賒貨，何必要偷。」方振聲越說越激昂。

「又照你這樣說法，偷假髮的豈不是要開一家假髮廠，偷圓鐵枝的豈不是要開一家鐵工廠，偷塑膠的也豈不是要開一家啤膠廠……」

「唔，算你有道理！」鄭家興只好服輸了。

「照我連日注意到此地發生爆竊和劫案的新聞，我懷疑這個接贓的，神通一定很廣大。」

「神通廣大？」鄭家興又是一楞。

（八）

一家四口

港帆

三〇三　保威保勢

待笑娟出去，錢經理馬上給馮二馬撥個電話。

「先查一查對方的來頭，再作打算！」馮二馬似乎並不焦急。

「我叫幾個耳目打聽了，是兩個經紀掛買入盤，似乎胃口很大，我們拋出多少，他們都照單全收，面不改容！」

「那兩個經紀？」

「一個是大炮王，另一個是佘腩炳。」

「不見經傳？」

「是新發財的。」

「他們有多大實力？後台是誰？」

「就我所知，他們不可能有什麼大財團做後台；至於實力，就難以估量了，一兩百萬大概是拿得起的！」

「一千萬呢？」

「[illegible]他們沒有這樣大的手筆！」

「雕蟲小技，何足掛齒！你替我再加碼——現在是八元買入盤？」

「是的，但沒有人賣出。」

「替我放五萬股試試！」

「好，馬上照辦！」錢經理就接通直線電話，吩咐公司的代表，照八元的價格，拋出五萬股。

三分鐘後，公司的代表回報說：「照價出貨，全部被大炮王吸入，買盤仍然高掛！」

錢經理將這個消息告訴馮二馬，馮二馬「哼」的一聲道：「似乎係真嘢！好，再出貨十萬股，就不信壓你不下！」

五分鐘光景，市場代表又有回報了：「十萬股也被吸去，大炮王、佘腩炳的買盤打風也不除下，跟風入貨的人越來越多了！」

中華人

精仔明

錢未匯到所以要借

精仔明憤然曰：「追到天腳底都要追！佢改嫁佢事，我要攞番個仔，個仔係我骨肉，冇理由帶埋我個仔去攞世界者也。」

勝叔點點頭，覺得明哥天良未泯，尚有骨肉之情。不過，到底這是別人的家事，做朋友的不便表示什麼意見。

「你有冇佢婆羅洲地址？」精仔明拉拉衫袖，磨拳擦掌。

「有。半個月了，我未收過佢一封信。」

「有地址唔緊要。我知道婆羅洲是個窮埠方，去到問一問人就知道了。勝叔，我馬上就要去搵佢了。」

「明哥剛剛返來，唔抖多幾日先？」

「唔矣，呢件事早去早着。希望趕到去佢未改嫁，我便接她母子回來團敘。萬一改嫁了，遲來一步馮家娘，冇辦法喇，我就攞番個仔。」

勝叔點點頭。

不料這一點頭，麻煩多多了。精仔明正中下懷，機會來了，作沉吟狀曰：「個便之錢，最快要十日八日後才匯得過來。十日八日蛇都死喇，太遲了。」

「匯錢」這度板斧，好使好用。在海防說香港匯錢來，在香港說海防匯錢來。這就是過埠之妙，機會要充分利用。

然後，忽然又曰：「勝叔，呢次你唔幫我手的話，就連老婆同仔都冇埋。我要馬上趕去婆羅洲，暫時挪住你二千銀港紙做水腳先。我頂多去三幾日，因爲也要趕回來收數的，等我收到錢再一齊同你計數可也。唉，真論盡，返到來咁多事，搵長十萬八萬都係假。」

勝叔想不到發達之人向他借錢，慘笑曰：「明哥發了達，二二千你做水腳也？照我睇，呢件事急都冇用，秋喜姑娘如果真係有心跟人，事隔半月，你去追都冇用。如果只係過去打工，你遲十日八日去冇所謂。不如等錢匯到來至去喇。」

「我即刻要去，不能再等了。二千元如果一時未便，千五也好一千也好，畀住我先。」（九九三）

入口船期預告

船名		由來港口	月日	公司
順發	FELICITY	菲律賓	11月6	順利
喜連那文	GLENALMOND	高雄	11月6	太古
三笠丸	MIKUMO MARU	新加坡	11月6	日郵
神運丸	SHINUN MARU	日本	11月6	川崎
菲島怡美利	JOHNEVERETT	曼谷	11月6	福來
月星	MOON STAR	釜山	11月6	新興行
第三丸吉丸	MARUKICHI MARU No.3	日本	11月6	東洋
音羽山丸	OTOWASAN MARU	新加坡	11月6	海陸
哥連多丸	CORINTO MARU	日本	11月6	大三
長堤	LONG BEACH	美國	11月6	大海
亞利曼尼亞	ALEMANNIA	馬尼拉	11月6	捷成
新金鳳	JANE PHOENIX	曼谷	11月6	金榮
寶榮丸	HOEI MARU	日本	11月7	中央
香港島	H.K.ISLAND	台灣	11月7	太來
依拉士	PROPHET ELIAS	星洲	11月7	勝利
大慶	TA CHING	日本	11月7	海聯
羅哈士總統	P.PRES. ROXAS	馬尼拉	11月7	美邦
長城	KOTA PANJANG	黃埔	11月7	太平
東方繁華	ORIENTAL FANTASIA	美國	11月7	港郵
奧蘭橋	BAY BRIDGE	美國西岸	11月7	川崎
孟買丸	BOMBAY MARU	新加坡	11月7	大三
美國郵	AMERICAN MAIL	西雅圖	11月7	福來
協仁丸	KYOJIN MARU	日本	11月7	中央
文克頓丸	MANHATTAN MARU	中國	11月7	泛洋
寶來路	BENLOYAL	英國	11月7	邊行
大利士高	DAGNY SKOU	日本	11月7	大三
亦雲	YUNG	美國	11月7	港郵
寶利怡美利	PABLOEVERETT	日本	11月7	福來
加百利	KABBARLI	金邊	11月7	中太
麥堅利總統	PRES. MCKINLEY	美國	11月7	總統
銀洋丸	GINYO MARU	日本	11月7	協成
東京灣	TOKYO BAY	英國	11月7	績運
于占瑪	UJAMAA	日本	11月7	怡和
麗美登	LAOMEDON	馬尼拉	11月7	太古
興美捷成	HEINRICH JESSEN	日本	11月8	泛洋
斯利迪	SLIDRE	關島	11月8	怡和
士打亞高雅	STRAAT ALGOA	南非	11月8	渣華
新美	HSIN MEI	日本	11月8	小山
興美捷成	HEINRICH JESSEN	日本	11月8	小山
先達維施	STRATHARDLE	波斯灣	11月8	鐵行
興星丸	YOSEI MARU	日本	11月8	天祥
昌達	FORTUNE TRADER	日本	11月8	海聯
銀石	SILVERSTONE	星洲	11月8	勝利
環球貿易商	GLOBAL TRADER	日本	11月8	新興行
阿卡甫爾科丸	ACAPULCO MARU	日本	11月8	大三
美國自由	AMERICAN LIBERTY	美國	11月8	美輪
海華	HALLVARD	曼谷	11月8	多利順
南都	RANDO	日本	11月8	新興行
士打高麗	STRAAT KOREA	神戶	11月8	渣華
倫娜馬士基	LUNA MAERSK	馬尼拉	11月8	捷成
三大旺	SANTA CRUZ	馬尼拉	11月8	偉岸
淡路山丸	AWAJISAN MARU	日本	11月9	大三
碧嘉	WESER BROKER	關島	11月9	海鐵
邊連尼士	BENRINNES	英國	11月9	邊行
加薩烏布	PRES.J.KASAVUBU	西非	11月9	日郵
曉正	DAWN JUSTICE	日本	11月9	小山
山梨丸	YAMANASHI MARU	日本	11月9	日郵
士打利路	STRAAT RIO	達累斯薩拉姆	11月9	渣華
東方銀行家	ORIENTAL BANKER	美國	11月9	港郵
邊古東	BENCRUACHAN	英國	11月9	邊行
東方嘉華	ORIENTAL CARNAVAL	新加坡	11月9	港郵
岩代丸	IWASHIRO MARU	日本	11月9	日郵
柯士蘭拔	KRISTIN BAKKE	三藩市	11月9	鐵行
宗像丸	MUNESHIMA MARU	日本	11月9	太來
秋廣丸	AKIHIRO MARU	日本	11月9	東洋
韓國郵	KOREAN MAIL	西貢	11月9	福來
東球洲	TUNGKU CHAU	台灣	11月10	太來
捷達馬士基	JESPER MAERSK	日本	11月10	捷成
捷興	CHIEH HSING	台灣	11月10	明仁
旭光丸	KYOKKO MARU	日本	11月10	小山
菲歌利多	PHIL.CORREGIDOR	美國	11月10	大工
壯威	JOINVILLE	歐洲	11月10	沙晤
祈福馬士基	CLIFFORD MAERSK	美國	11月10	捷成
福裕	GREAT WELFARE	台灣	11月10	大信
積威治	JAG VIJAY	新加坡	11月10	華林
興光丸	KOKO MARU	日本	11月11	小山
蘇拉萊克	ZOELLA LYKES	高雄	11月11	怡和
太平洋熊	PACIFIC BEAR	三藩市	11月11	太平洋
里約熱內盧丸	RIO DE JANEIRO MARU	日本	11月11	大三
捷途	CHITRAL	澳洲馬尼拉	11月11	鐵行
愛蓮碧琪	ELLEN BAKKE	澳洲	11月11	鐵行
出口旗	EXPORT BANNER	美國	11月11	和捷
姬路丸	HIMEJI MARU	日本	11月11	日郵
埼玉丸	SAITAMA MARU	日本	11月11	日郵
星座	STAR ANTARES	波斯灣	11月11	福來
施芝芙吉	STREEFKERK	歐洲	11月11	寶隆
威利	WELLY	澳洲	11月11	天祥
順月	CRYSTAL MOON	神戶	11月11	中央
邦加拉雅	BUNGA RAYA	日本	11月11	萬邦
第十石卷丸	ISHINOMAKI MARU No.10	日本	11月11	東洋
香港琥珀	H.K.AMBER	美國	11月12	港郵
越洋丸	ETSUYO MARU	日本	11月12	海聯
加利沃	KALEMYO	仰光	11月13	新興行

出口船期預告

船名		開往港口	月日	公司
士加遠	SCHELDE LLOYD	地中海	11月6	寶隆
亦雲	YEHYUNG	漢堡倫敦	11月6	港郵
安琪思士	ANCHISES	利物浦	11月7	太古
喜連那文	GLENALMOND	倫敦漢堡	11月8	太古
亞利曼尼亞	ALEMANNIA	漢堡歐洲	11月8	捷成
文克頓丸	MANHATTAN MARU	漢堡利物浦	11月9	泛洋
寶來路	BENLOYAL	倫敦	11月9	邊行
邊連尼士	BENRINNES	歐斯本	11月10	邊行
安多拿	ANDORRA	漢堡歐洲	11月10	寶隆
岩代丸	IWASHIRO MARU	地中海	11月10	日郵
基士頓馬士基	CHRISTIAN MAERSK	漢堡歐洲	11月12	捷成
邦加拉雅	BUNGARAYA	利物浦	11月13	萬邦
加利路	CAPRIOLO	意大利	11月17	海運
東京灣	TOKYO BAY	漢堡南安普頓	11月17	績運
加賀丸	KAGA MARU	北歐	11月17	日郵
施紐士吉	SINOUTSKERK	漢堡歐洲	11月19	寶隆
士拉和	WLADYSLAWOWO	漢堡歐洲	11月19	天祥
艾都曼尼士	IDOMENEUS	米埃士	11月21	太古
華利士丸	WALES MARU	漢堡歐洲	11月22	川崎
大科馬丸	TACOMA MARU	地中海	11月23	大三
伊利派萊士	EURYPYLUS	倫敦漢堡鹿特丹	11月23	大西洋
伊利碧蒂絲	EURYBATES	倫敦漢堡鹿特丹	11月23	大西洋
不來梅快輪	BREMEN EXPRESS	漢堡南安普頓	11月26	績運
羅蘭達	NORLANDA	地中海	11月26	沙晤
大利安	TRIANON	漢堡歐洲	11月28	寶隆
美連多	MEDARIANA	馬賽熱內亞	11月29	沙晤
西臘士	CYCLOPS	米埃士	11月30	太古
愛蓮露	ELPENOR	利物浦	11月30	太古
馬天寶	MARTINIQUAIS	倫敦反化漢堡	11月30	沙晤
北海道	HOKKAIDO	地中海	11月30	寶隆
伊沙士泰	ISARSTEIN	漢堡歐洲	12月1	捷成
汎濤灣	PANDO GULF	漢堡倫敦	12月2	太古
邊里治	BENREOCH	倫敦	12月2	邊行
施芝芙吉	STREEFKERK	漢堡歐洲	12月3	寶隆
高定丸	KOTEI MARU	漢堡利物浦	12月3	泛洋
亦雲	YEH YUNG	漢堡倫敦	12月4	港郵

印·巴·中東線

高連哥夫	KAPITAN LYUTIKOV	馬德拉斯高哈	11月8	菲士高
山梨丸	YAMANASHI MARU	紅海	11月9	日郵
桐鼓洲	TUNG KU CHAU	波斯灣	11月12	太來
力哥連	NICOLINE	波斯灣	11月13	捷成
哥打沙巴	KOTA SAHABAT	波斯灣	11月14	太平
阿佳連亞	AL GURAINIAH	波斯灣	11月14	怡和
先達實來	STRATHBRORA	波斯灣	11月15	鐵行
寶星	STAR PROCYON	波斯灣	11月17	福來
三洲	CHIK CHAU	波斯灣	11月18	太來
安巴沙多	MAL.AMBASSADOR	科倫坡波斯灣	11月21	摩拿
萬利怡美利	MANOLOEVERETT	仰光加爾各答	11月21	福來
利銀來	RAVNAAS	波斯灣	11月21	百利
箱根山丸	HAKONESAN MARU	紅海	11月23	大三
若浦丸	WAKAURA MARU	波斯灣	11月23	日郵

東南亞線

漢士馬士基	HANS MAERSK	新加坡印尼	11月6	捷成
第45義宗丸	GISO MARU No.45	古晉	11月6	南聯
東海	EAST SEA	印尼	11月6	新盛
金飛魚	GOLDEN FISH	印尼	11月7	新盛
國華	KWOK WAH	西貢	11月7	建華
順發	FELICITY	金邊	11月7	順利
音羽山丸	OTOWASAN MARU	新加坡	11月7	海港
神運丸	SHINUN MARU	新加坡	11月7	川崎
寶榮丸	HOEI MARU	新加坡	11月8	中央
大寶山	TAIPOOSHAN	新加坡曉曨	11月8	順昌
大福山	TAIFOOKSHAN	曼谷	11月8	順昌
寶利怡美利	PABLOEVERETT	星洲印尼	11月8	福來
協仁丸	KYOJIN MARU	新加坡巴生	11月8	中央
長城	KOTA PANJANG	新加坡曉曨	11月8	太平
大慶	TA CHING	亞庇婆羅乃	11月9	海聯
昌達	FORTUNE TRADER	新加坡	11月9	海聯
興星丸	YOSEI MARU	新加坡巴生	11月9	天祥
新美	HSIN MEI	新加坡巴生	11月10	小山
華利沙諾	WARISANO	印尼	11月11	通裕
扇山丸七號	SENZAN MARU No.7	雅加達	11月11	新盛
曉正	DAWN JUSTICE	馬尼拉	11月11	小山
越洋丸	ETSUYO MARU	新加坡	11月13	海聯
幸洋丸	KOYO MARU	新加坡巴生曉曨	11月13	永泰
宇宙	UNIVERSE	印尼	11月14	亞非
協華丸	KYOKA MARU	新加坡	11月14	中央
大龍山	TAILUNGSHAN	曼谷	11月14	順昌
加百利	KABBARLI	金邊	11月14	中太
大來利	DIE LORELEI	馬尼拉	11月15	太來
山泰丸	YAMAYASU MARU	新加坡	11月15	海聯
可達馬士基	HERTA MAERSK	西貢新加坡	11月15	捷成
信榮丸	SHINYO MARU	亞庇納閩	11月16	三利
	NAGISA MARU	新加坡巴生	11月16	川崎
東安	EASTERN ANNA	新加坡巴生	11月16	天祥
華高路	WAKOLO	印尼	11月17	通裕
寶功	PARAGON	雅加達	11月17	亞非
利文怡美利	RAMONEVERETT	新加坡印尼	11月19	福來
協愛丸	KYOAI MARU	新加坡	11月20	中央
新幸丸	SHINKO MARU	新加坡巴生	11月20	天祥
明星	BRIGHT STAR	金邊	11月20	中太
羅拔馬士基	ROBERT MAERSK	新加坡印尼	11月20	捷成

台灣·朝鮮·日本線

三笠丸	MIKUMO MARU	日本	11月6	日郵
海王	HAI WANG	基隆	11月6	海聯
菲島怡美利	JOHNEVERETT	日本基隆	11月7	福來
寶瑞丸	HOZUI MARU	日本	11月8	日郵
海國	HAI KUO	基隆	11月9	東海
月星	MOON STAR	釜山	11月9	新興行
斯利迪	SLIDRE	關島	11月9	怡和
明義	MING YEE	基隆	11月9	明仁
海華	HALLVARD	日本	11月9	多利順
碧嘉	WESER BROKER	關島	11月10	海鐵
加薩烏布	PRES.J.KASAVUBU	日本	11月10	日郵
關島光榮	GUAM GLORY	關島	11月11	偉岸
三大旺	SANTA CRUZ	關島	11月11	偉岸
順月	CRYSTAL MOON	神戶	11月12	中央
星座	STAR ANTARES	神戶橫濱	11月12	福來

非洲線

寶根威	BOUGAINVILLE	德班西非	11月7	沙晤
于占瑪	UJAMAA	東非	11月8	怡和
香港島	H.K. ISLAND	東南非	11月9	太來
阿卡甫爾科丸	ACAPULCO MARU	南非	11月9	大三
淡路山丸	AWAJISAN MARU	西非	11月10	大三
士打高麗	STRAAT KOREA	東非	11月10	渣華
捷達馬士基	JESPER MAERSK	開普頓西非	11月10	捷成
里約熱內盧丸	RIO DE JANEIRO MARU	東非	11月12	大三
埼玉丸	SAITAMA MARU	西非	11月12	日郵
姬路丸	HIMEJI MARU	西非	11月12	日郵
維維佳人	LADY VIVIAN	南非	11月15	新興行
翠達	TSEDEK	西非	11月16	新興行
士打康瑞	STRAAT HONSHU	西非	11月22	渣華
倫敦	LONDON ADVOCATE	西非	11月23	怡和
菲律賓丸	PHILIPPINE MARU	西非	11月23	大三

美洲線

菲巴丹	PHIL.BATAAN	沙灣拿查里士頓紐約	11月6	大工
聖路易士丸	ST.LOUIS MARU	墨西哥灣	11月6	大三
力打愛比	NEDER ELBE	墨西哥灣	11月6	渣華
裕順年	SERGEY YESENIN	美國西岸	11月6	華林
日本加納	JAPAN CANELA	加勒比海	11月6	泛洋
長堤	LONG BEACH	美國	11月6	海陸
東方主宰	ORIENTAL DESTINY	加州	11月6	港郵
捷鵬	CHIEH PENG	查里斯頓紐約	11月7	明仁
哈拉巴	HARAPPA	新奧爾良紐約	11月7	東海
奧蘭橋	BAY BRIDGE	美國西岸溫哥華	11月7	川崎
哥連多丸	CORINTO MARU	加勒比海	11月7	大三
太平洋電星	PACIFIC TELSTAR	溫哥華	11月7	港郵
皇后威利	QUEENSVILLE	溫哥華	11月7	百佩利
大利士高	DAGNY SKOU	阿根廷	11月7	大三
興美捷成	HEINRICH JESSEN	美國西岸溫哥華	11月8	泛洋
羅哈士總統	P.PRES.ROXAS	波士頓紐約	11月8	美邦
麥堅利總統	PRES.MCKINLEY	加州	11月8	總統
依拉士	PROPHET ELIAS	加州溫哥華	11月9	勝利
銀石	SILVERSTONE	紐約波士頓	11月9	勝利
美國自由	AMERICAN LIBERTY	加州紐約	11月9	美輪
碧嘉	WESER BROKER	墨西哥灣	11月10	海鐵
倫娜馬士基	LUNA MAERSK	紐約	11月10	捷成
麗美登	LAOMEDON	墨西哥灣	11月11	太古
高麗郵	KOREAN MAIL	西雅圖溫哥華	11月11	福來
翠雲	TSUI YUNG	加州	11月11	港郵
海康	OCEAN PRIMA	紐約	11月11	大三
蘇拉萊克	ZOELLA LYKES	墨西哥灣	11月12	怡和
太平洋熊	PACIFIC BEAR	加州	11月12	太平洋
東方嘉華	ORIENTAL CARNAVAL	中南北美洲	11月12	港郵
積威治	JAG VILAY	查里士頓紐約	11月12	華林
出口旗	EXPORT BANNER	紐約	11月12	和捷
寶德利	PROTESILAUS	美亞美沙灣拿	11月12	太古
格蘭總統	PRES.GRANT	加州	11月13	總統
玫瑰市	ROSE CITY	美國	11月13	海陸
愛蓮碧琪	ELLEN BAKKE	溫哥華	11月13	鐵行
福裕	GREAT WELFARE	紐約	11月13	大信
捷興	CHIEH HSING	查里士頓紐約	11月13	明仁
翡翠	EMERALD	西雅圖溫哥華	11月14	美邦

澳洲線

山西	SHANSI	新西蘭	11月9	太古
威利	WELLY	澳洲	11月11	天祥
柯士蘭拔	KRISTIN BAKKE	紐澳洲	11月11	鐵行
西圖士	CITOS	澳洲	11月14	福來
捷途	CHITRAL	澳洲	11月18	鐵行
香港美人	H.K.BEAUTY	澳洲	11月19	港郵
新疆	SINKIANG	澳洲	11月19	太古
新荷蘭	NIEUW HOLLAND	澳洲	11月20	渣華

三百二十三輛，比去年同期增加百分之四點七，但比一九七一年十月至一九七二年三月的六個月下降了百分之十點五。這是日本汽車製造商聯合會在本月一日發表的數字。

該聯合會說，出口下降主要是由於日本汽車在海外市場上的價格，在去年十二月日圓升值以後上升了。它估計，日本汽車在今年十月至明年三月這六個月內的出口會繼續下降。

西方植物油出口量增加

創廿億美元新紀錄

比去年同月劇增百分之二十八

……年來最高

【曼谷二日航訊】據泰商業部一次長說，目前泰國新產季度出產的新米穀雖已登場，惟數量尚稀少，大批上市要在十二月份之後，現在當局增加批准外銷，目的是要維護穀價。

據泰米商公會主席說，當前穀價，可算是五年以來最高，現在是季末，相信新產季開始時穀價也將較往年爲高。目前上穀每車（一千公斤）高達一千五百五十銖，去年此時每車曾只一千三百五十銖。至於低價穀去年此時每車曾九百銖，現市高達一千三百銖。

今日明日

今日

大統 TA TONG（下午五…
仙利馬士基 CECILIE MAERSK…
谷順年 SERGEY YESENIN…
利金勵力 REGENT LILAC（…
兵洋丸 HYOYO MARU（上…
亞連耶 ARANYA（晨早）
大洋丸 TAIYO MARU（下…
克利夫蘭總統 PRES.CLEVELAN…
華盛頓 WASHINGTON（…
海王 HAI WANG（上午…
明禮 MING LI（下午一時…
大同 TA TUNG（下午）
德光丸 TOKUKO MARU（…
三洲 CHIK CHAU（下午…
士加遠 SCHELDE LLOYD…
大寶山 TAIPOOSHAN（下…

今日

海民 HAI MING（上午八…
天星 STAR ALZYONE（…
南非好紀錄 S.A.HUGUENOT（…
菲路摩總統 PRES.FILLMORE（…
克利夫蘭總統 PRES.CLEVELAN…
明豐丸 MEIHO MARU（下…
坎培拉 CANBERRA（中午）
桂林 KWEILIN（上午十時…
沙賓士泰 SCHWABENSTEIN…
大統 TA TONG（下午）
美時 AMERICAN MACE…
福興 FOO HSING（中午…
天洋丸 TENYO MARU（上…
友昌 YOU CHANG（上午…

明日

蒙大拿 MONTANA（上午…
安琪思士 ANCHISES
聖路易士丸 ST.LOUIS MARU（…
力打愛比 NEDER ELBE
菲巴丹 PHIL.BATAAN（…
比利 BRAGERNES（上午…
士班拿吉 SPAARNEKERK
日本加納 JAPAN CANELA
寶根威 BOUGAINVILLE
天馬利 TEMERAIRE
亦雲 YEH YUNG
第45義宗丸 GISO MARU No.…
東方主宰 ORIENTAL DESTIN…
捷鵬 CHIEH PENG（晨早）
金飛魚 GOLDEN FISH
漢士馬士基 HANS MAERSK（…
哈拉巴 HARAPPA
國華 KWOK WAH
民好 MINHAO
建華二號 KIEN HWA No.2
士打多利士 STRAAT TORRES…
華利沙諾 WARISANO

明日

貝利士 BELLATRIX（上午）
大平丸 TAIHEI MARU（上午…
利金勵力 REGENT LILAC（…
德光丸 TOKUKO MARU（…
大洋丸 TAIYO MARU（下午…
明禮 MING LI（下午）
安德魯士 ANDROS（上午）
寶里班拿 BORIBANA（下午）
西圖士 CITOS（上午）
金龍一號 KING DRAGON No.…
裕順年 SERGEY YESENIN…
大同 TA TUNG（下午）

輪船…

汶萊第一 BRUNEI No.1
大德丸 TAITOKU MARU
有利維 KARANA II
恒山 HENG SHAN
多瑞林 TOMBATU
印度洋 INDIAN OCEAN
邊華利 BENVALLA
東海 EAST SEA
大福山 TAIFOOKSHAN
寶德利 PROTESILAUS
山西 SHANSI
吉林 JILIN
帝洋 KING'S OCEAN
華國一號 HWA KUO No.1
野田木山二號 NODAWOOD MA…
惠來二號 HUEI LAI No.2
皇后威利 QUEENSVILLE

看「龍江頌」談李炳淑

遐思

——銀幕上出現了龍江大隊支部女書記的形象——堅毅的雙眸，甜甜的臉形，眉梢、眼角都蘊藏着飽滿的戲。她，就是李炳淑。飾演江水英的李炳淑啊！

就在這第一眼接觸的一剎那，我禁不住心情激動。幾年前，一張美麗的臉形飄過眼前：她，穿長靠，持銀槍，俊極了。她，就是當年隨上海青年京劇團來香港演出，飾演穆桂英的李炳淑！當年，由於穆桂英扮相俊，演的帥，從此，李炳淑的名字深深印在我腦海中。

李炳淑演江水英，其實在片頭字幕上早有署名，然而，真正能喚起我的回憶却是她的形象在銀幕出現時的一剎那。說來，也真奇怪。當那紅襯衣，直短髮，肩搭白毛巾，背挎公文袋的姑娘在你臉前一站時，你很難不被她的舉手投足吸引，一顆心隨着她的目光轉。

憑着多年來看戲的經驗，我理解到江水英這樣的人物不易演。她一出場，就給生產隊帶來了矛盾：爲了救活後山公社的田，她要求把自己大隊的三百畝良田淹沒；後來爲了提高水位送水上山，她又要求大隊社員再淹三千畝，甚至連一些民居也在犧牲之列。

捨三百救九萬，捨三千救九萬，在全國範圍來說，這都是棄卒保車，道理很明白。然而，對於一個要捨受損失的生產大隊來說，則要有共產主義的胸襟才成。作爲生產大隊的書記江水英，她不但要求自己具有共產主義的好風格，而且還得把這光輝思想照亮全隊，落實在抗旱奪豐收這一局棋上。

生產大隊長誤解她，階級敵人暗中破壞她，然而，她有廣大貧下中農做後盾，大多數青年農民和她貼心。她努力以身作則，向思想一時轉不過來的生產大隊長李志田做細緻的思想工作。可是，對於像黃國忠那樣狡猾的階級敵人，她却時刻不放鬆對他的警惕。

然而，江水英這個人物並不是生活在真空裏，她的共產主義風格是在長期的階級鬥爭中，在羣衆的策勵下逐漸形成的。到後山的訪問，一個小孩爲着救苗[…]江水的行動，[…]通過了李炳淑的豐富眼神和純熟表演，使我們看到了江水英這種高尚風格的形成，是其來有自的。

李炳淑是一個善於運用眼神和臉部表情來塑造角色的演員。遠在她演穆桂英的教場讓子時，那種驚喜交集的心情就給人留下深刻印象。在「龍江頌」裏，她又以堅毅、誠摯的眼神刻劃了具有無產階級高度智慧、善於團結羣衆的好書記江水英。

如果說李炳淑當年曾經演活了穆桂英而給人留下深刻印象，那麼，她在「龍江頌」中塑造的江水英，就更叫人欽着親切，可愛。因爲，經過無產階級文化大革命的鍛鍊，在舊京劇被賦予了新生命的同時，當年的青年京劇演員李炳淑在表演方面也隨着開闢了一個新的境界。在社會主義的廣闊天地，不是有無數的江水英在時刻的感染着她麼！這些，又豈能是傳統劇中的古代婦女穆桂英角色的高度所能具有的呢？

書刊簡訊

鋼琴協奏曲黃河總譜

作者 北京中央樂團
出版 北京人民文學出版社
定價 港幣二十六元三角

這是根據冼星海遺作「黃河大合唱」整理創作的作品。以抗日戰爭爲歷史背景，用黃河象徵偉大的中華民族，表現無產階級的革命英雄主義，歌頌中華民族的雄偉氣概和鬥爭精神，歌頌毛主席人民戰爭思想的偉大勝利。

總譜分前奏：黃河船夫曲、黃河頌、黃河憤、保衛黃河四個部分。

卷首有「樂隊編制」說明，書末附「音樂術語中文、意大利文對照」。全書一百〇二頁，厚毛道林紙膠印。十四吋乘十一吋開本。淺褐色細紋皮面燙金，精裝一冊。外加典雅封套及硬紙書函。

賦稅論・獻給英明人士・貨幣略論

作者 （英）威廉・配第
譯者 陳冬野等
出版 北京商務印書館
定價 港幣一元八角

作者威廉・配第是資產階級古典政治經濟學的創始人之一。遠在馬克思主義產生以前，他即從生產過程中探討了資本主義生產的規律，並提出勞動創造價值的理論和其他一些重要的經濟原理。

本書各篇根據赫爾編「威廉・配第爵士經濟論文集」一八九九年版，並參考大內兵衛和松川七郎的日譯本譯出。前二篇譯者陳冬野，後一篇譯者馬清槐。

大三十二開本。五號字橫排。

進一步開展增產節約運動

編者 國家計委寫作小組
出版 北京人民出版社
定價 港幣六角

本書分從紅旗雜誌、人民日報、及新華社通訊中輯錄有關文章共十四篇，部分文章的標題和文字，曾作了一些修改。這裏「一」反映了我國羣衆性增產節約運動在蓬勃開展中已取得很大的成績，同時也對進一步認真貫徹執行「厲行節約，反對浪費」的勤儉建國方針，有所指導和幫助。

三十二開本，五號字橫排。

大公園・海天集

性病侵襲英國少女

董思

最近在英國報紙上看到當地兩則關於「病」的新聞。一則報道性病在英國蔓延，另一則描述一個輻射病患者的病情。前者是社會病，後者是「怪病」，是職業病。

據一年一度的英國國民健康情況報告書透露，英國還沒有辦法防止花柳病的蔓延。不但如此，十六歲以下少女染上淋病的人數在增加，成爲英國性病流行問題上特別引人注意的現象。

根據去年的統計數字，四百個英國十六歲以下的少女患有淋病，同樣年齡的男少年患淋病者一百二十九人。人數都比前年增加百分之十以上。十六歲至十九歲青少年患淋病的更多了：去年因患此症而求診的這一類少女達[…]百多名（前年：五千一百多名），少男四千三百多名（前年：四千一百多名）。

按照西方習慣，十七歲是少女成熟的象徵年齡，英國有許多十六歲以下的少女染上淋病，而且人數在增加，這就成爲突出的社會問題了。上述的報告書還指出，英國十六歲以下少女生下嬰兒和接受打胎手術的人數也增加了。

英國的性病爲什麼無法控制呢？報告書說：人們對性行爲的態度發生了變化。「多數英國青年還沒有濫交的傾向，但其中有些人在婚前發生性行爲和作婚外性行爲的數目都比以前多，這就成了性病蔓延的媒介」。

報告書排斥避孕藥導致性病的說法。它說，人所共知的事實是：許多少女是寧願冒着懷孕的危險的。

英國一個突出的輻射病例子，發生在蘇格蘭格拉斯哥地區。患者是二十三歲的史蒂華特。

史蒂華特受僱於一家專門測驗金屬和金屬管耐用性能的公司。他的工具是一個能夠發出放射線的容器。把容器的柄一轉，就有放射線向一支預置的管子射出，把測驗的結果紀錄在一塊有感光力的玻璃板上。從紀錄板上可以看出金屬管有無內傷。

一九六九年九月一個週末，史蒂華特收工後擺東西，照例把放射器放在汽車後座上。[…]容器的開關——把柄末[…]這隻鎖壞了，他用一段鐵絲縛住柄，以免有人因[…]間斷放射器。到星期一，他在返廠路上，汽車突然壞了。他花了三小時才在附近找到修車的人，回到汽車一看，放射器的柄被人打開，顯然有放射線溢出。

這次史蒂華特不以爲意。[…]器工作，第二天，他去醫院驗血，從血中可以驗出有無受到放射線侵襲。但當時血液並無異狀。兩星期過後，他發現胸部有一個水泡，接着感到越來越痛。那時候，醫生們還當他患皮膚病或燙傷（剛巧他有一次胸部遭到一陣熱氣的衝擊）。隨着胸部更痛，方才經一家醫院診斷是遭受加馬放射線照射的結果。其時史蒂華特已不能工作，醫生發現他的肋骨已經由腐爛而碎裂，心臟周圍的組織也成死肌。於是把他的肋骨全部切除，心臟周圍的死肌也割掉，從腹部切下一片表皮，移植到他的胸部。史蒂華特到最近活着，但是體重減到一百二十六磅，胸部[…]只肯給他二千英鎊的賠償，它說史蒂華特受放射線灼傷，是他自己不小心的結果。

樂苑

漢堡歌劇電影周

金建

從十一月三日到十一月十日，一個西德的漢堡歌劇電影周在大會堂劇院舉行，每天放映兩場三場不等，共放映五個德國作曲家的六部歌劇，計有：莫扎特的「費加羅的婚禮」與「魔笛」，韋伯的「魔彈射手」，華格納的「紐倫堡的名歌手」，諾盧（Lortzing）的「皇帝與木匠（Czar and Carpenter）」和貝爾格（A.Berg）的「胡錫克」（Wozzeck）等。從十八世紀到二十世紀，從維也納古典樂派到十二音階體系的無調派，各類別的德國歌劇都有了。

早些時候，這個舉辦機構曾在同一地點放映過貝多芬的「費德里奧」歌劇電影。貝多芬不是歌劇大師，但這個歌劇，不論藝術特色和時代精神，都可獨樹一幟，在德國歌劇史中都應佔一席位。

論德國歌劇，應該首推莫扎特，他三十歲寫「費加羅的婚禮」，晚年寫「魔笛」，都是西歐古典音樂的名作。莫扎特接受「啓蒙運動」的影響較早也較深，他一生比較坎坷，但往往能從人道主義、理性主義的角度來表達他的光明必勝、理性必勝的觀點，這是他的進步性（也是他的局限性），也是他作品中反映出來的那種明朗和樂觀主義的根據。

「費加羅的婚禮」是意大利歌劇式的喜劇，但寫得深刻，在當時的條件下，算是對貴族作了一些尖銳的諷刺；「魔笛」是德國Singspiel（一種德國的喜歌劇）一類的作品，公認是一部充滿理性主義的歌劇，卡爾・薩夫的「西洋音樂史」說：「這部歌劇將時代所追求的理想——深刻性和民間性的結合——在這部喜歌劇中得到了實現。」

韋伯生於一七八六年，死於一八二六年，他晚年寫「魔彈射手」，仍然是喜歌劇，是以德國民間傳說爲題材，宣揚的是善與惡、光明與黑暗之間的鬥爭，沒有再前進一步。韋伯這一作品晚於莫扎特的「魔笛」三十年，在十九世紀二十年代寫這類題材，顯然是落後於時代了。但是，韋伯這一歌劇顯然也高於他自己其他的作品。

華格納是樂劇大師，他在歌劇中有很大膽的改革，幾部大型歌劇（既龐大又冗長）都以神話爲題材，只有這部「名歌手」才是以世俗題材爲內容的華格納歌劇，而且是唯一不那末「樂劇化」的歌劇，像一點「歌劇」了。不過仍然冗長，電影分第一二兩部，觀衆需要連映兩集。

其餘，諾盧是十九世紀德國一個著名歌劇作家，「皇帝與木匠」是他的代表作。此外，如想領略一下十二音體系的歌聲，大可聽貝爾格的「胡錫克」。

歡樂的郊遊

——記「鳳凰」編導演旅行大帽山

多思

秋高氣爽，風和日麗，鳳凰公司編導演員乘大好秋色，日前作半日之遊。

這天下午，載着四十多人的旅遊車向大帽山頂進發。甫一抵步，負責伙食的劉甫、余婉菲等就忙開了。蔣平、江雷等打開着，預備燒烤柏枝，砌爐燒火。不一會兒，一大鍋糖水就滾開了。說起搞伙食，論經驗當推「肥媽媽」余婉菲，這次當然也不例外。爲了這次郊遊，在她和劉甫的帶領下，楊虹、湯普、裘萍、蔣平等已忙了一個早上呢！

參加郊遊的其他人，則各適其適，有三兩知己在樹蔭下談天的，如朱虹、唐紋、王小燕一伙；也有聯袂去散步的。江漢、陳靜波、平凡、吳景平、許先、平逸玲、江雷等拍友，則頗有一機在手不亦樂乎之概。王葆的小兒子溪邊戲水，陳娟娟、朱楓等聚精會神和燃起生火的神情，均被他們攝入鏡頭。江漢還發現了一個頗有「龍味」的背景，興緻勃勃的在給湯普、楊虹等拍造型照。原來寂靜的山頭，彷彿一下子都被他們搞得熱鬧起來了。

參加這次郊遊的可謂少長咸集，除上面說到的青壯外，老人家中有年近七十高齡的，如陳娟娟、朱楓兩位的媽媽；小朋友中則有年紀如許先的女兒的。有人笑說，這次鳳凰旅行最大特色是老少同歡，看來一點不假。

秋日較短，暮色來得快。隨着一堆堆篝火的點燃，這次旅行的野火會才開始。大家嚐着香甜的糖水，美味的食物都大讚負責伙食的好手勢！然而，也有陳娟娟等一些人不敢領教燒烤的，但另起爐灶吃其煎豬排、荷包蛋，原來他們是怕「熱氣」。

隨着夜幕低垂，有「勞動能手」之稱的唐龍，又到處協助他人收拾炊具。他的行動好像在提醒大家：時間已不早了。果然，沒多久領隊就宣佈回程了。

在回程的車上，大家餘興未盡，在陳靜波的指揮下，表演了烏龍大合唱。一時，歡笑夾雜着歌聲，劃破了漫長的夜空。

煉鋼工人（中國剪紙）

東南亞的海洛因政治

（美）阿・麥克艾作 林朋譯

（十九）

CIA國際組織司司長的招供

美國「星期六晚郵報」發表文章，解釋CIA利用右派打左派的戰略說：

這個戰略可用賈・洛夫斯頓做一個例子，他是國際婦女服裝工會的戴維斯・杜賓斯基的助手。

洛夫斯頓做過美國共產黨的黨魁（一九二七年三月至一九二九年六月被開除出黨——譯按）對外國情報工作極有把握。一九四七年共產黨領導巴黎的總工會幾乎癱瘓了法國的經濟。人們恐怕會發生奪取政府的事。洛夫斯頓和他的助手文・布朗介入了這次危機。他們用杜賓斯基的工會經費，組織了非共產黨工會「工人力量」。他們的錢用完了，就請CIA幫忙。對自由工會的秘密津貼就是這樣開始的。不久在意大利也照樣做了。如果沒有這種津貼，戰後的歷史可能具有了很不相同的發展。

總罷工開始後不久，總工會中社會黨一派就分裂出去了，用CIA的資金，另外組織了一個工會，叫做「工人力量」。CIA每年付款一百萬美元，奠定了社會黨在勞工運動中一個強大的選舉基礎，並且賦予了該黨領袖以政治力量，可以領導對罷工工人的攻擊。馬賽社會黨領袖格斯頓・德佛賓爾在法國國民議會講話，並在馬賽一些用人報、發表文章，發出組成反共十字軍的號召。而內政部社會黨部長如爾・莫治則指揮警察，對罷工工人採取殘暴的行動。莫治接受了美國駐巴黎武官的意見和合作，要求政府徵召後備兵八萬名，並且動員二十萬軍隊去對付罷工工人。總工會面對這樣龐大的力量，十二月九日，亦即工人一糾察線不到一個月後，總工會宣告停止罷工。

總罷工流血最大的戰場，並不是像布拉爾所說的在巴黎，而是在馬賽。對美國外交政策來說，馬賽的勝利志在必得，有種種理由，馬賽作爲法國最重要的國際港口之一，是馬歇爾計劃向歐洲輸出的關鍵性橋頭堡。共產黨如果繼續控制馬賽的碼頭，就會威脅馬歇爾計劃和任何未來援助計劃的效率。又因爲馬賽是法國第二大城，如果共產黨繼續支配馬賽的選民，就會增加共產黨得足夠票數出組全國政府的機會。（共產黨當時已控制了百分之二十八的票數，成爲法國的第一大黨。）

此時此地

電台出「穢」語

廣東先生

一張報紙刊出讀者的投書。說他是新界一位教育工作者，平日最憎惡某些學生之粗言穢語，不幸得很，這些粗言穢語竟傳出在香港政府的廣播電台上，十月二十一日星期六下午三時許，香港電台廣播員於講到得意忘形時，竟說出「×××」（三字經）的穢語，使人不堪入耳，云云。

這封信刊出後，引起人們的議論。有人說，類似事情發生在類似場合上，過去曾有所聞。有人說當日他也曾親耳聽到這個播音員衝口而出講過這樣的話，但因他本人不是馬迷，後來不太留意這等廣播，以爲這句「三字經」也許就是一匹馬兒的名字。唯有一些聞之，他指出該播音員是在「得意忘形」之時，稍不自禁，說了自己也不自知的。也有人想，一個代表官方喉舌的廣播電台，怎能容許如此失禮之人當衆獻醜，有冇搞錯？

在議論紛紛中，香港廣播電台一個姓周的中文台台長於十月三十日發出一函，發表於十一月一日同一張報紙上，略謂「本電台某播音員於二十一日廣播賽馬實況時，使用不堪入耳之穢語事，本人深表遺憾。除已通知該播音員以後提高警惕，小心語言，否則停止其播讀賽馬工作外，並向對其提出指責之新界教育工作者敬表謝意，及向廣大之聽衆誠表歉意」。

有道是「一言既出，駟馬難追」，「三字經」是講出來了，且有錄音帶爲證。但是，那個台長能就此事向該播音員提出警告，又向致函者及其聽衆表示謝意與歉意，倘能保證今後不再有同樣語言播出，爲其電台來一次清潔運動，倒也不失爲從善如流。

有謂今日「三字經」風行一時，甚至使到「上流社會」中人也在「得意忘形」。相信亦與賽馬賭狗有關。因此有人主張電台電視取消對賽馬之賽前貼士和賽後評述的講播，就是不知道有關方面會否感到「逆耳」？

蘇聯的海洋戰略

戴・費爾浩著 年 譯

（六） 巴卡耶夫提出的主張

在一定的程度上，這項糾紛是美國的反托辣斯傳統（如果沒有這個傳統，美國商人就不會容忍美國聯邦海事委員會的一些極端做法）和英國商船會議的秘密性的衝突。這個衝突有一項健康的結果，那就是商船會議和它們的主顧——運貨人之間，建立了更公開、更正式的關係。這種關係的改善，使得輪船公司在拒絕聯合國貿易和發展會議提出的進行經濟分析方案時，免於遭受更多的抨擊。上述的這項方案，實際的目的是想調查一下，像印度和巴基斯坦一類的國家是否正遭受已有的海運國家的剝削。

巴卡耶夫對於這個問題的答案是毫無懷疑的。他指出，雖然許多西方國家發表了不干涉商業航運的原則，而事實上，它們並沒有進行干涉——「對於它們來說，『海上自由』一詞意味着私營企業輪船公司有絲毫不受限制的活動的權利。」

不錯，歐洲各國政府是支持本國的船主反對美國聯邦海事委員會的。在一九六〇年代的初期，英國政府甚至禁止輪船公司把本公司的商業資料交出，它聲稱，英國各輪船公司的業務是不受美國的法律制裁的。不過，我可以作爲證人來指出，聯合王國航運商會從一開頭並不願意伸手向英國運輸部求助。英國航運的守舊派對於白廳（指英國政府——譯註）仍然有本能上的懷疑，但是，它們認爲自己的力量對付不了美國政府，這才找到英國政府。

今天，航運界可以同意這位蘇聯部長的話，認爲各國政府必須在航運上負擔更多工作的意見。例如，航運界承認發展中國家自建商船隊的願望，並且願意看到它們參加航運會議，成爲航運會議制度的可尊敬的成員，而不願意它們留在會議之外，與會議制度作戰。然而，這並不等於表明，航運界爲了自己的緣故而同意政府的參加。

巴卡耶夫學說爲，傳統的商業方法有缺點，因而必須有政府的大量參加：

國際航運的進一步發展，要求在更有廣泛代表性的基礎上，把它的各項問題逐一進行檢討。這項在考慮中的措施，已經存在於聯合國貿易和發展會議之中。

雖然貨運運價水平和結構問題、航運會議的實際工作問題、航運制度和實際需要的關係問題等等，都很難解決。但是有必要尋出一個答案。在這項工作上，一項國際協定或公約，對於航運的各項基本問題，也許是有益的。有了這項協定，毫無疑問，會使國際航運日益增加的緊張（緊張來自日益增多的規定運價的要求和一些國家所實行的政治歧視）得到緩和。

方土志

松花江流域

圖文：陳全 道明

松花江是黑龍江水系的最大支流，上源有二：一爲嫩江，另一爲第二松花江，兩者在扶余（即扶餘）附近匯合後，轉向東北流，即爲松花江幹流，至同江以下，注入黑龍江。河道全長一千九百五十六公里，流域面積達五十二萬三千平方公里，居第三位。

在我國各大河流中，僅次於長江和黃河。流域的中部是松花江及其支流所形成的廣大沖積平原。這裏的自然資源是極爲豐富的，首先是大、小興安嶺、長白山地區蓄積着數十億立方米的木材，這是我國面積最大的原始森林區，我國木材最重要的供應地。

其次，流域內的農業資源，遺藏着極大的潛力。全流域的可耕地約二千多萬公頃，是我國主要的產糧區之一。過去的「北大荒」，今天已成爲「米糧倉」。流域內農作物中，以玉米、大豆、小麥、高粱等爲主，解放後水稻生產有了飛躍的發展。松花江流域出產的大豆馳名於世界，是我國對外貿易輸出的主要農產品之一。區內的甜菜和亞麻生產在國內佔有極重要的地位。在流域內的大小支流中，生產有一百多種魚類，每年捕獲超過六千萬斤，這對解決流域內各工礦城市和沿江人民對肉食的需要有很大的作用。

流域內的礦產資源，以煤炭的埋藏量最爲豐富，其中最著名的有鶴崗、雙鴨山、蛟河和通化等煤礦。其他礦藏有金、銅、鉛、油頁岩等。幾年前，在小興安嶺地區曾發現有色金屬和稀有金屬的礦化現象和露頭，表明流域內的貴重金屬礦藏希望很大。

水力資源 在松花江流域來說也是比較豐富的。幹流和各主要支流上共蘊藏有六百多萬瓩的水能。在吉林市附近的小豐滿水力發電站，它是我國目前運轉中的大型水電站之一。

在解放前，雖然流域內有着豐富的各種資源，但工業生產十分落後，解放前夕並遭嚴重的破壞。解放後，流域內的工業建設才蓬勃的發展起來，新的大工業企業基地逐漸形成。例如，哈爾濱已成爲我國最大的電機機械製造工業中心，伊春成爲我國最大的森林採伐基地，齊齊哈爾成爲一個以機車車輛製造爲主的工業城市，長春成爲一個以汽車製造工業爲主體的新工業城市，吉林成爲我國東北部的一個新興工業區。

松花江流域現在是我國東北部的一個新興工業基地，開發富饒的松花江流域，對我國進行社會主義建設有着重要意義。

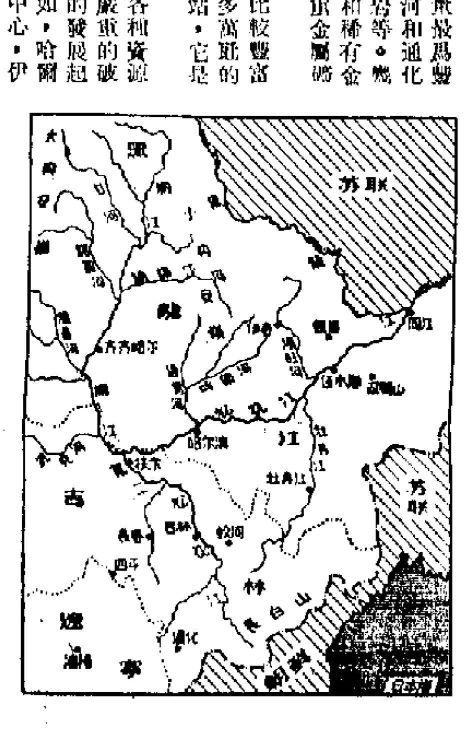

健民國醫學院畢業
潮州跌打 陳志英
專治跌打傷科 折傷新舊患 風濕筋骨痛
香港洛克道四一〇號 電話：七二七八八〇

南華・南洋・銀都 海運・明珠 金冠・大華・紐約 新光・普慶・珠江
今天續映 人民公社新聞製影彩色故事片 龍江頌 南華放映五場
明珠最後五場 鐵金剛大戰金手指
海運最後五場 鐵金剛勇破火箭嶺
夏日報仇
新光・普慶・珠江 彩色故事片 龍江頌 明珠映 美女少爺車
百樂門 丹麥召應女郎 飛天賊
珠江 明天獻映 美女少爺車

第一張

大公報

朝鮮南北協調委員會在平壤開會發表聯合公告

南北朝鮮決定改善關係

會議雙方在眞誠的民族愛氣氛中舉行協商取得進展

據北朝鮮第二副首相朴成哲在內。雙方在一項聯合聲明中說，平壤會議是在南北朝鮮強烈希望改進關係並早日統一的願望中，在極其眞誠和兄弟般的氣氛中舉行的。至於南北朝鮮協調委員會的組成和管理，這個委員會的雙方主席李厚洛和金英柱（金日成首相的弟弟）在平壤已達成下列協議：一、協調委員會將由五名委員組成，其中包括南北朝鮮每方派出的主席一名，又「執行委員會委員」一名，兩者都須在內閣副部長級以上的官員中任命。

大批坦克軍火運西貢外

美軍機艦艇供阮幫

要使阮空軍飛機增至兩千多架

略，是永遠不會得逞的……儘管美國計劃拖延戰爭，越南人民要強烈揭露美國的好險和口是心非的態度。越南人民決定進行堅決鬥爭，直到取得徹底勝利。尼克松政府必須在美國人民和全世界人民面前承擔不能早日結束這場血腥戰爭的全部責任。